דבר

ההסתדרות הכללית של העובדים בארץ ישראל
דבר
עתון פועלי ארץ ישראל
מייסדו ועורכו הראשון ב. כצנלסון ז"ל
[illegible]

היום ב"דבר"

- מבחן לממשלה ולהסתדרות / ד. בלוך
- הרחבת "השוק" תפגע ביצוא / דוד ליפקין
- להפריד הדת מהמדינה / יעקב גורן
- אידיאולוגיה במדיניות בראנדט / ראובן עשור
- תגלית ארכיאולוגית מרעישה / צבי אילן
- אחרי בכורה / עדית זרטל
- עכשיו / עמ' 9—10
- ביקורת מוסיקה וקולנוע / עמ' 11

מזג האוויר

חמים. יבש ואביך, עם כמויות משתנות של עננים בגובה רב ובינוני.
הטמפרטורות הצפויות: ירושלים 11 — 23, מעלות, תל אביב 13 — 25, חיפה 12 — 22, עפולה 13 — 27, נצרת 11 — 23, נהריה 13 — 26, לוד 15 — 28, באר-שבע 12 — 29, אילת 21 — 28, ספורי-שלבה 17 — 30, רמת הגולן 16 — 17, 9.

יום ד' כ"ח בניסן תשל"ב, 12 באפריל 1972 • גליון 14240 • השנה הארבעים ושבע
היום 12 עמודים • המחיר 45 אגורות

שובתי "אל על" חוזרים לעבודה בתוקף הצווים

החברה הצליחה אתמול להטיס כל נוסעיה

מאת חייב ליפשיץ, סופר "דבר" לענייני עבודה

כ-400 עובדי מחלקת התחזוקה של "אל-על" עמדו לחזור אמש לאחר חצות לעבודתם בתוקף צווי-הריתוק שהוצאו נגדם על פי החלטת הממשלה. נראה, שהחברה תקיים מהיום את לוח הטיסות הרגיל.

החלטה זו באה לאחר פגישת ועד עובדי התחזוקה עם מנכ"ל "אל-על", מ. בן-ארי, שנערכה אמש בירושלים, ושבה ביקשו נציגי השובתים לשטוח את טענותיהם.

בפגישה זו הודיע להם מ. בן-ארי, כי לא ינהל אתם כל מו"מ בטרם ישובו לעבודה תקינה. הוא הדגיש, כי הנהלת "אל-על" קשורה למדיניות השכר של ההסתדרות, וכי אין לה אפשרות להיענות לתביעות שכר מנופחות ובלתי-צודקות.

ביקשו ביטול הקנסות והצווים

חברי הועד ביקשו מן המנכ"ל כי יבוטלו הקנסות וצווי הריתוק, על כך השיב להם, כי ביטול הקנסות הוא בסמכותו של בית-מ"ש, אך כי הנהלת החברה לא תתבע לבצע את הדין עם השובתים בעניין זה.

בתום הפגישה נועדו חברי הועד להתייעצויות ולאחריהן הודיעו בתחילה למנכ"ל בן-ארי כי לא יפסיקו את השביתה. אך בשעה יותר מאוחרת החליטו בכל זאת לקיים אחר הוראות צווי-הריתוק ולחזור מיד לעבודה.

העובדים החליטו לחזור לעבודה רק בתוקף הצווים והודיעו כי יחדשו שביתתם כאשר יפוג תוקפם כעבור חודש ימים.

תיתכן שביתת סולידריות של יתר החטיבות

לפי גירסה אחת קיבלו חברי ועד התחזוקה החלטה זו בתקווה שעובדי חטיבות אחרות ב"אל-על" (פקידים, דיילים, בתי-מלאכה) יפתחו היום בשביתת סולידריות עם עובדי התחזוקה במחאה נגד הפעלת צווי-הריתוק והטלת הקנסות, ובכך במילא תושבת כל העבודה ב"אל-על".

לעומת זאת סבורים, כי קיימת אפשרות שהועדים האחרים יכריזו היום באורח הפגנתי על שביתות הזדהות עם עובדי התחזוקה, למספר שעות. במקרה זה תתחדש העבודה ב"אל-על", ומקווים שבימים הקרובים ייפתחו

(המשך בעמ' 2, טור 8)

החלטת הממשלה

יינקטו כל האמצעים לקיום קשרי האויר

מאת דניאל בלוך, סופר "דבר"

הממשלה החליטה אתמול בישיבה מיוחדת לנקוט בכל האמצעים הדרושים כדי להפעיל את הקשר האווירי בזמן שביתת עובדי התחזוקה ב"אל-על", ושלא לקבל את דרישות השובתים.

עמדת הממשלה היא, שיש להפעיל את לוח הטיסות של "אל-על" באמצעות מטוסים חכורים מחברות זרות, גם אם תימשך שביתת עובדי התחזוקה זמן רב. בישיבה שנמשכה למעלה משעתיים הובהר, כי כניעה ללחץ השובתים פירושה נזק כלכלי חמור ל"אל-על" והתמוטטות כללית של מדיניות השכר וחוקי העבודה.

עם זאת הוחלט, כי בהודעה הרשמית ובהתבטאויות הפומביות של שר התחבורה שמעון פרס לא ישתמשו בלשון איומים נוספים, אלא ייעשה מאמץ נוסף לשכנע את העובדים השובתים לשוב לעבודה ולמלא אחר הוראות החוק ובית-הדין לעבודה.

בהודעה הרשמית שנתפרסמה אמש בתום ישיבת הממשלה נאמר, כי בישיבה שלא מן המניין, שמעה הממשלה מפי שר התחבורה והתקשורת על השביתה של עובדי התחזוקה בחברת "אל על", לרבות הפרת הצו של בית-הדין לעבודה ואי-קיום התקנות לשעת חירום בדבר שירות-עבודה, שהותקנו על-ידי שר התחבורה, על דעת הממשלה.

הממשלה אישרה את הצעדים שנקט בהם שר התחבורה והטילה עליו לנקוט באמצעים הדרושים לקיום קשרי האוויר של ישראל עם העולם. כן הוחלט להקפיד על ביצוע מדיניות השכר המוסכמת ועל מילוי חוקי המדינה.

ש. פרס: אני מודיע חוק

במסיבת עתונאים שהתקיימה בשכתר בירושלים בתום ישיבת הממשלה אמר שר התחבורה ש.

(המשך בע' 2, טור 9)

ההסתדרות הכללית של העובדים בארץ ישראל
הועד-הפועל
הקרן לעידוד המחקר
היום, יום ד', 12.4.72 בשעה 18.30 יתקיים
טקס חלוקת מענקי מחקר
בבית הועד הפועל, אולם הישיבות קומה שביעית.
בתכנית:
הח' י. בן-אהרון — המזכיר הכללי של ההסתדרות
פרופ' ש. שמיר — מכון שילוח אוניברסיטת ת"א
מחקר "הזהות בימינו — תפיסות ובעיות"
הח' ע. דנני — חבר הועדה המרכזת
המחקר בתודעת ההסתדרות
פרופ' א. בר — יו"ר ועדת המשנה למדעי הרפואה
סקירה על פעולותיהן של ועדות השנה
ד"ר י. קורן — יו"ר הקרן
חלקה של הקרן בעידוד אנשי מדע צעירים ועולים חדשים
חלוקת המענקים
דברים בשם מקבלי המענקים: — איתן דנציג

מתקפת-נגד של הדרום בחזית סייגון

סייגון, (א.פ., י.פ., עיר ועי"ן). — כוחות דרום-וייטנאם פתחו אתמול במיתקפת-נגד מקפת בחזית הקרבות שמצפון לסייגון. 15,000 חיילים וארבעה גדודי מנקים הועברו מהדלתא של המקונג, כדי להגביר את היחידות המוצבות מצפון לסייגון ולהעניק תנופה למיתקפת הנגד.

הפעילות הדרום-וייטנאמית נעשתה תחת "מטריה אווירית" אמריקאית ונמסר, כי טייסות "ב-52" פעלו משך ארבע שעות רצופות לריכוך עמדות קומוניסטיות ומיצבורי האספקה של הצבא הצפון-וייטנאמי באזור המתקפת-הנגד.

בחזית הצפונית נראה, כי המיתקפה הצפון-וייטנאמית נבלמה. כתב סוכנות הידיעות הצרפתית מסר מסייגון, כי משערים שהכוחות הצפון-וייטנאמיים הלוחמים באזור מתקשים ביותר לשמור על קשר עם בסיסי האספקה הגדולים בצפון-וייטנאם, בשל ההפצצות המרוכזות על נתיבי האספקה ומיצבורי התחמושת.

כוחות חיל-רגלים אמריקאים הועברו אתמול ב"רכבת אווירית" לבסיס פו-באי שליד העיר הוא, שבצפון-דרום וייטנאם, אך דוברים אמריקאיים הדגישו כי אין לראות בצעד זה שלב-הכנה לקראת כניסת כוחות רגלים אמריקאים למערכה.

דובר אמריקאי בסייגון הבהיר, כי הכוחות שנשלחו לפו-באי נועדו לאבטח את סגל היועצים האמריקאי השוהה בבסיס "ולא הוטלה עליהם כל משימה אחרת".

ארבע חזיתות המתקפה הצפון וייטנאמית: 1- באיזור המפרז, 2- בכיוון העיר קואנגטרי; 2- ברמה המרכזית, בכיוון העיר פלייקו; 3 ו-4 בדרום, בכיוון הבירה סייגון.

הסנאט דוחה הצעה להכריז מלחמה על האנוי

וואשינגטון, (י. פ.). — ב-78 קולות לעומת 7 דוחה אמש הסנאט האמריקאי את הצעתו של הסנאטור מייק גרוול מאלסקה להכריז מלחמה על צפון וייטנאם.

נוסח ההחלטה שהועמד להצבעה כלל פיסקה, לפיה מוסמך הנשיא "לגייס לפעולה קרבית את כל יחידות היבשה והאוויר והים" של ארה"ב.

ע"פ חוקת ארה"ב, רשאי רק הקונגרס להכריז מלחמה על מעצמה זרה.

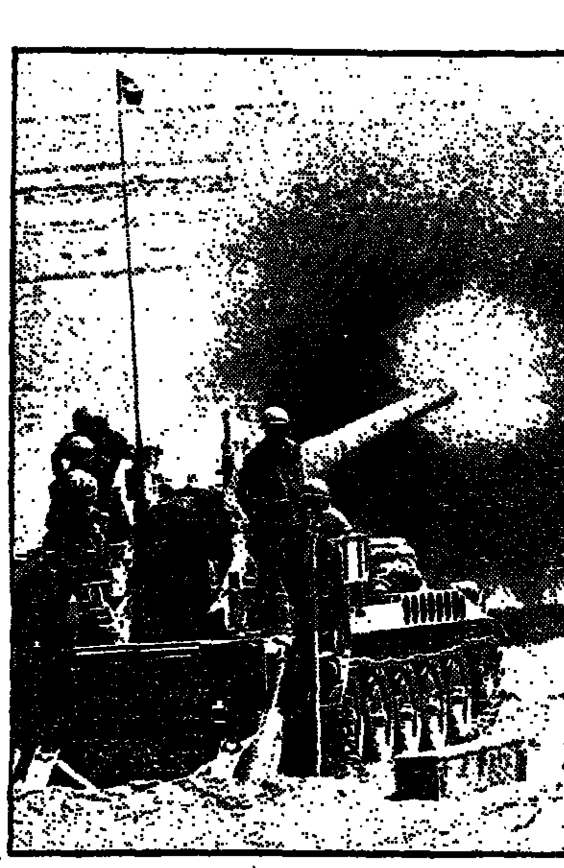

התותח המתנייע החדש 175 מ"מ (מ-107), תוצרת ארה"ב, שהוכנס לשירות בצה"ל (קרא בעמ' 3) (צילום "חץ")

קניה דוחה נסיון אוגנדה לערבבה במסע נגד ישראל

משקיפים: אמין מכין הקרקע לאי-תשלום החובות לישראל

מאת חנה זמר

ניירובי (מיוחד ל"דבר"). — חוגי הממשל בניירובי מתייחסים במורת רוח רבה לנסיונות אוגנדה לערב את קניה בחשבונותיה המדיניים עם ישראל.

דיפלומאטים מערביים כאן מעריכים, כי ההאשמה המשונה שמחדש אידי אמין מדי-יום מכוונת להכין את הקרקע לאי-תשלום החובות לישראל.

האחרונה בהאשמות אלה היתה הטענה (משלשום), כי הישראלים שעזבו את אוגנדה מתרכזים בקניה כדי לקשור משם קשר נגד המשטר בקאמפאלה. לאמיתו של דבר, כמעט כל הישראלים שהגיעו לניירובי כבר יצאו לישראל. פרט לאלה שנשארו "תקועים" בשל שביתת "אל-על".

ואכן — היום דוחה ניירובי את ההאשמה של אוגנדה. סגן הנשיא מוי, שהוא שר הפנים של קניה, הביע צער על שהושמעה האשמה חמורה כזאת, שהיא מחוסרת כל בסיס. הוא הדגיש, כי קניה מצפה להתנצלות. קניה ואוגנדה, יחד עם טאנזניה מהוות את הקהיליה המזרח-אפריקאית.

תכלית ההאשמות של אמין

להאשמה בדבר קשירת קשר ישראלי מקניה קדמה האשמה של "גבעת-דמשי" ולפני כן — על הטמנת פצצה על-ידי ישראלים. משקיפים כאן שואלים את עצמם מה תכליתן של האשמות אלה אחרי ניתוק היחסים. אחת ההשערות היא, כי אמין מבקש לספק את ידידיו הערבים החדשים. לפי ידיעות, הגיעו לקאמפאלה לא רק מומחים לובים, אלא גם מומחים מצרים. סיבה משוערת אחרת היא רצונו של הנשיא אמין להשתיק קולות של ביקורת פנימית שהושמעו ביחס לישראל.

אך הנימוק הסביר ביותר הוא אי-נכונות אמין לשלם את החובות המגיעים לישראל. יש אומרים שהם מסתכמים בסכום גבוה הרבה יותר מזה שנקב שלשום שר החוץ אבא אבן.

לפי הערכת דיפלומאטים מערביים, נמצאת עתה אוגנדה על סף פשיטת-רגל, והם אינם מאמינים שאמין יוכל לשלם לישראל את סכום החובות מן התמיכה הכספית שיקבל מלוב.

פודגורני הגיע לביקור בתורכיה

אנקרה אינה נלהבת להסכם-ידידות

אנקרה, (צ"ר). — נשיא ברה"מ ניקולאי פודגורני הגיע אתמול לתורכיה לשיחות רשמיות על הרחבת היחסים הכלכליים, המסחריים והתרבותיים בין שתי המדינות. בהצהרה בנמל התעופה אמר שטבעי הדבר ששתי מדינות שכנות ימשיכו ביחסים טובים אחת עם רעותה.

ביקורו של פודגורני, שהוא הראשון של ראש מדינה סובייטי מזה יובל שנים, בא בעקבות שיפור אישי ביחסים שבין שתי המדינות בעשור האחרון.

מקורות תורכיים אמרו שממשלת תורכיה תעדיף לרכז את הדיונים הרשמיים עם הנשיא פודגורני בשאלות מידיות של יחסים דו-צדדיים וחילופי דעות כלליים על בעיות בין-לאומיות, בלי לצפות לתוצאות מרחיקות לכת. חוגים אלה הגיבו בקרירות לידיעות שברה"מ מצפה לחתימת חוזה ידידות ואי-התקפה חדש במקום החוזה שבוטל על-ידי סטאלין ב-1945.

צעדו של סטאלין, שבא בעת ובעונה אחת עם תביעות טריטוריאליות נגד תורכיה, גרם לפנייתה של זו אחרי המלחמה למערב ולחברות בנאט"ו.

הסחר בין ברה"מ ותורכיה עומד להגיע השנה להיקף של 91 מיליון דולר. ברה"מ העניקה לטורקיה מילוות ואשראי בלמעלה מ-360 מיליון דולר להקמת מפעלי תעשייה גדולי היקף, בשטח הנפט, הפלדה והמפעלים הכימיים.

ייתכן שבעת ביקורו של פודגורני ידונו גם בהפעלת ההסכם למתן זכויות להעברת סחורות סובייטיות דרך תורכיה למזרח התיכון, הסכם שלא הופעל עד עתה. בין השאלות הבין-לאומיות שיידונו יהיו גם בעיית קפריסין, בטחון אירופה והסכסוך הערבי-ישראלי.

אל המנהיג הסובייטי נתלוותה בתו נטליה ניקולאייבנה פודגורנאייה בת 24. שהגיעה אתמול זה

(המשך בעמ' 2, טור 3)

התקרית עם צרפת חוסלה בסיכום חיובי

ראשי עיריות ירושלים ופאריס יפתחו התערוכה

מאת חגי אשד, סופר "דבר"

לאחר סידרת מגעים עם משרד החוץ הצרפתי הושג אתמול סיכום חיובי לגבי "תערוכת האדריכלות של העיר פאריס". לפי הסיכום תיפתח התערוכה על-ידי ראשי שתי הערים, ירושלים ופאריס, בכך יושבה המחלוקת בעניין השתתפותו של ראש עיריית ירושלים מר קולק בטקס הפתיחה.

התערוכה תתקיים באולם התיאטרון העירוני של ירושלים לרגל פתיחת "בית צרפת" באוניברסיטה העברית בירושלים. הסיכום החיובי בנושא זה הושג אתמול על דעת כל הגורמים המעורבים בקיום שלשום ואתמול התייעצויות ומגעים — עיריית ירושלים, האוניברסיטה, משרד החוץ ושגרירות צרפת בישראל. כאמור, אושר הסיכום גם על-ידי משרד-החוץ הצרפתי.

אשר לטקס הפתיחה של "בית צרפת" עצמו יישאר כנראה בעינו הסידור הקודם, שלפיו יהיה ייצוג צרפתי רשמי בטקס על ידי לואי ז'וקס, שהוא עתה חבר-פרלמנט ואינו ממלא תפקיד ממשלתי, אם כי כיהן בעבר כשר בכמה ממשלות צרפתיות. בירושלים היו כבר דיונים שבממשלת צרפת, המגלה עניין רב בהפצת תרבות צרפת בחו"ל, תנגד את ההזדמנות להיות מיוצגת בטקס על-ידי שר. מסיבה זאת הסתפקה הממשלה בייצוג על-ידי סגן שר החינוך אהרון ידלין. שר-החוץ א. אבן ושר החינוך י. אלון לא ישתתפו, כנראה, בטקס.

פעילותו של אדגר פור

כפי שנודע הפעילו חברי המשלחת הצרפתית של אגודת ידידות צרפת — ישראל לחץ על ההנהגות בישראל בכל הפרשה של "תערוכת פאריס". פעיל במיוחד היה ראש המשלחת אדגר פור, שהוא יו"ר האסיפה הלאומית הצרפתית. הוא קיים גם שיחה ידידותית במיוחד עם נשיא המדינה זלמן שזר. כאשר התקבל אצלו כולם לפגישה.

סופר "דבר" בצרפת זאק מוריס, מוסר:

פאריס, (מיוחד ל"דבר"). — פקידים צרפתיים הביעו אתמול את בטחונם, כי ניתן יהיה להגיע להסדר ידידותי עם ישראל, לפיו יערך טקס חנוכת בית-צרפת באוניברסיטה העברית בנוכחותם של ראש עיריית ירושלים טדי קולק ומי שהיה סגן ראש ממשלת צרפת לואי ז'וקס.

עם זאת לא נודע בפאריס על כל שינוי בעמדתו של משרד החוץ הצרפתי, שהביע התנגדות להשתתפות קולק בטקס. נראה שב"קה דורסיי" התקבל רושם חד-משמעי מדבריו של שר החוץ אבא אבן. שהביע סולידריות עם עמדתו של ראש עיריית ירושלים והדגיש בתוקף את עמדתה של ירושלים כעיר מאוחדת ובירתה הלאומית של ישראל.

מקורות דיפלומאטיים בפאריס העלו אתמול את ההשערה, כי יתכן ותתקיים בעתיד הקרוב שיחה בין שר החוץ הצרפתי מוריס שומאן והשגריר ישראל בפאריס אשר בן-נתן, בנסיון ליישב את ההדורים.

ראש עיריית מארסיי: שומאן דיבר — אחרים להמר

פאריס, (עי"ן). — ראש עיריית מארסיי גאסטון דפר האשים שלשום את שר החוץ הצרפתי מוריס שומאן, כי שעה שאחרים ניהלו מאבק בתקופת המלחמה, הסתפק הוא ב"דיבורים".

הערה זו הושמעה במסגרת ויכוח סוער במשדר-רדיו של "אירופה מס' 1". שומאן דרש מדפר שיחזור בו מהאשמותיו. דפר ציין, כי זכה בצלב השחרור ובאותות הצטיינות אחרים. הוא קרא בהתרגזות: "אין לך הזכות להעליב חבר למאבק".

ארה"ב תומכת בעמדת ישראל בעניין המשקיפים

מאת סופרו המדיני של "דבר"

האישור של מועצת הבטחון בדבר הצבת משקיפי או"ם בשטח לבנון מתקבל על-ידי ישראל עד ההוראה. אם יוצבו המשקיפים במסגרת שביתת הנשק בשנת 1947, כפי שמבקשים הלבנונים והסובייטים, או בהתאם להסכם הפסקת האש משנת 1967.

ישראל שוללת את התועלת שבהצבת משקיפים בכלל, ועל אחת כמה וכמה אם יוצבו על פי הסכם שביתת הנשק, אשר — לדעת ישראל — בוטל על-ידי הצטרפות לבנון למלחמת ששת הימים.

כפי שנודע נוטים האמריקאים וגם חברות אחרות במועצת הבטחון לקבל את עמדת ישראל בנקודה זו. היו"ר התורן סר קולין קראו, מבריטניה, משתדל עתה להגיע להסכם בין חברות המועצה בנושא זה.

הצליח נסיון לגדל בארץ טבק בתכולת ניקוטין נמוכה

דלת ניקוטין בעישון עשירת טעם וארומה

מפלגת העבודה הישראלית
מחוז ירושלים
היום 12.4.72 בבית המפלגה רחוב יפו 62.
בשעה 16.30
1. ישיבת המזכירות המצומצמת (הלשכה)
בשעה 18.30
2. ישיבת מזכירות המחוז

במלאת שנתיים לפטירתה של יקירתנו
שרה המאירי ז"ל
נעלה לקברה ונתייחד עם זכרה בבית העלמין הישן בראשון-לציון ביום שני, ג' אייר תשל"ב, 17.4.1972, בשעה 4.00 אחה"צ.
אוטובוס יוצא מתחנת האוטובוסים המרכזית בראשון בשעה 3.45 אחה"צ.
המשפחה

עם הרעיה והמשפחה
אתכם באבלכם על מות
ראובן ברקת
יו"ר הכנסת
בית גדות

אגודת האינג'ינרים והארכיטקטים בישראל
הועידה הכללית ה-36
תיפתח הערב, בשעה 20.15, בבית המהנדס, תל-אביב, רח' דיזנגוף 200, באולם שבקומה הראשונה ותימשך מחר, יום חמישי, 13 באפריל, בבית המהנדס, באולם שבקומה ג'.
יושב ראש הישיבה: ארכ' אריה שרון, יו"ר האגודה;
האגודה לקראת הבאות: אינג' אלחנן פלס, מנכ"ל האגודה;
דבר הממשלה: מר יוסף אלמוגי, שר העבודה;
דבר ההסתדרות: מר יצחק בן-אהרן, מזכיר הסתדרות העובדים;
דבר הטכניון: אינג' אלכסנדר גולדברג, נשיא הטכניון;
מעמדו של המהנדס במדינה: אינג' ישעיהו לביא, מנכ"ל משרד הבטחון.
• • •
מחר, יום חמישי, 13 באפריל 1972, בשעה 08.00:
- בחירת נשיאות הועידה, ועדה מתמדת, ועדת מנדטים;
- דיון כללי;
- בחירת מוסדות;
- החלטות.
חברי האגודה מוזמנים

מעתה גם אתה
תן יד לקליטה
תרום
לקרן התנדבות לקליטת עליה
תרומות ניתן להפקיד בכל סניפי הבנקים בארץ
קלע

צמרת „העבודה" בירושלים נוטה להציג מועמדותו של קולק לראשות העיריה

מאת טוביה מנדלסון, סופר „דבר" בירושלים

בדיונים ובשיחות לא רשמיות של ראשי מפלגת העבודה בירושלים, גובשה כנראה, עמדה, שלפיה על טדי קולק להיות מועמד לכהונת ראש עיריית ירושלים בבחירות הבאות, למרות הודעותיו כי לא יגיש את מועמדותו לקאדנציה נוספת — נודע לסופר „דבר".

מקורות במפלגת העבודה בירושלים, שאישרו אתמול כי אכן גובשה עמדה זו והציגו יחד עם זאת, כי עד כה לא דנה ועדת המינויים לבחירות בירושלים בנושא זה ולא נתקבלה כל החלטה רישמית.

בעת האחרונה נתן ראש עיריית ירושלים מספר פעמים ביטוי לאי רצונו לכהן כראש העיר אחרי הבחירות הבאות. הוא טען בין השאר כי הוא כבר „צייר" מהתפקיד. לפני נסיעתו האחרונה לחו"ל נפגש קולק עם ח"כ מ. ברעם והודיע לו, כי החלטתו שלא „לרוץ" בבחירות הבאות היא סופית. אולם יש להניח, כי אם תתגבש בצמרת העבודה בירושלים והחלטה כי טדי קולק חייב להיות מועמד לבחירות הבאות, יציית לרצון המפלגה.

ביקורת על קולק

בצמרת העבודה בירושלים יש לטדי קולק כמה מתנגדים, שאחדים מהם טענו בשנה האחרונה מספר פעמים, כי ראש העיר אינו נשמע כל הצת להוראות המפלגה. בין השאר היו גם תלונות מצד כמה מאישי המפלגה בירושלים, שלפיהן נודע להם על החלטות חשובות מהצהרות שנתן קולק לעתונות. ברם בדיון בהנהלת המפלגה בירושלים, בכל מקום, סבורים כי גם מתנגדיו יסכימו להציגו כמועמד בבחירות הבאות, מאחר שלדעת הרוב אין לקולק מחליף בשלב זה לכהונת ראש העיר.

בירושלים נפוצו בעת האחרונה שמועות על אישים שונים שיהיו מועמדים לתפקיד ראש העיר. אף שהביעו רצונם לכך. אך גורמים בעבודה אמרו אתמול, בתשובה על שאלה, כי אין שחר לידיעות הללו.

בין חילוקי הדעות הבולטים שהיו לטדי קולק בשנה האחרונה עם אנשים בצמרת העבודה בירושלים היה ענין הפעילות הממלכתית במזרח ירושלים וכן שאלת הקמת חוג אקדמאים בירושלים לבני עדות המזרח. שקולק תמך בה ואילו ראשי העבודה בעיר התנגדו לה. כזכור —, הוקם בסופו של דבר החוג לעדות המזרח, בראשות חבר מועצת העיר חביב שמעוני, אחרי שהמוסד לביקורת של העבודה דחה את פנייתו של מזכיר המפלגה בירושלים, צבי רוזן.

השבוע התייעצות אצל ג. מאיר על כהונת יו"ר הכנסת

מאת סופר „דבר"

עם תום ימי „השבעה" למותו של ר. ברקת ז"ל, צופה כנראה, ראש הממשלה גולדה מאיר בסוף השבוע בתל אביב, לקיים התייעצות עם כמה שרים מצמרת „העבודה", בענין המועמד לכהונת יו"ר הכנסת.

מציינים, כי ראש הממשלה עצמה, טרם חיוותה דעתה בנושא זה והיא כנראה תרצה לשמוע בענין זה דעתם של עמיתה מצמרת המפלגה.

מחוגי „העבודה" צויין אמש, כי לאחרונה גברו סיכוייו של ח"כ י. ישעיהו לכהונת יו"ר הכנסת.

כהונת מזכיר העבודה „נושא פתוח"

אשר לתפקיד מזכ"ל „העבודה", במקרה שיוחלט על מועמדותו של ישעיהו ליו"ר הכנסת, צויינו אתמול, כי „הנושא עדיין פתוח" ואין להניח כי יהיה בו דיון, השבוע. לשכת „העבודה" תתכנס ביום ב' בשבוע הבא ואין זה מתגינבע, כי נושא המועמדות ליו"ר הכנסת יועלה בתור שאילתה, בישיבה, אם כי אין הוא נכלל בסדר־היום של הלשכה.

ראשי הערים בשומרון יקבלו היום כתבי המינוי

מאת תופיק חורי, סופר „דבר"

תשעה טקסים צנועים ייערכו היום בתשע ערים ביהודה ושומרון ובהם יכריז תת־אלוף רפאל ורדי, מפקד האזור, על מינוי ראשי ערים חדשים. המינויים יפורסמו בצווים של המימשל הצבאי.

לאחר הטקסים יערכו המועצות ישיבות מיוחדות בהן ייבחרו סגני ראשי הערים. לפי החוק הירדני ייבחר כל מי שיזכה ברוב מהצבעה. אם הקולות יהיו שווים, תכריע הסיעה שבה נמצא ראש העיר.

מבין ראשי הערים האלה חמשה הם חדשים: שפיק באלי, שצבר 613 קולות מתוך 1362, ימונה לראש עיריית יריחו. הוא יבוא במקום צאלח צבח.

אחמד כמאל א־סעדי, ימונה לראש עיריית ג'נין במקום חוסני ראג'ב א־סוקי. הוא צבר 858 קולות מתוך 1472; מוסטפא נואל ימונה לראש עיריית קלקיליה במקום חסין צברי. הוא צבר 887 קולות מתוך 1989; מרזוק אניס חמדשה ימונה לראש עיריית יעבד, במקום סלים אבו־בקר. צעיר זה צבר 416 קולות מתוך 657 שהדיר האשם דראגמה ימונה לראש עיריית טובאס במקום מוחמד עבד א־דרהמן. הוא צבר 665 קולות מתוך 860.

ב־11 בבוקר יקבל חג' מעזוז אל־מסרי כתב המינוי לראש עיריית שכם מתא"ל רפאל ורדי במקום צנוע. הוא צבר 3168 קולות מתוך 6579. ראש עיריית טול־כרם חילמי חנון, ימשיך בכהונתו. הוא צבר 1651 קולות מתוך 2516. גם רפיק אחמד חמדאללה, ימשיך בכהונתו בעטבתא כיוון שצבר 372 קולות מתוך 451. גם בבראבה ימשיך בכהונתו עטיף אבראהים ובסלפית שליד שכם ימשיך לכהן כראש העיר חסן [illegible]

שייך מוחמד עלי ג'עברי בין באי כנס הנכבדים של הר־חברון, שבחרו בו כמועמד יחיד לראשות עיריית חברון

(צילום „איזראל סאן")

שר־החוץ הבוליבי המבקר בארץ

ההכרעה בהסגרת נאצים — לבתי־המ"ש

„בעניין הסגרת פושעי מלחמה נאציים אנו מוכרחים לפעול לפי חוקת המדינה, ובעניין זה מסורה ההכרעה לבתי הדין. בתי הדין שלנו אינם יכולים לפעול, אם בתי משפט בארצות אחרות אינם דורשים זאת מהם" — אמר אתמול שר החוץ של בוליביה ד"ר מריו ר. גוטיירז, המבקר בארץ, בתשובה לשאלת כתב „שידורי ישראל".

בבוליביה נמצא עתה פושע המלחמה הנאצי קלאוס אלטמן־בארבי, שביחס להסגרתו פנתה ביאטה קלרספלד.

ראש הממשלה גולדה מאיר קיבלה אתמול בלשכתה בירושלים לשיחה את שר־החוץ של בוליביה ד"ר מ. ר. גוטיירז המבקר עתה בארץ.

בפגישה נכחו סגן שר־החוץ של בוליביה לענייני דת נוססבו מלגר וכן יועצה המדיני ומנהל לשכתה של ראש הממשלה ע. דיניץ וד"ר יואל ברומי ממשרד החוץ.

תמרון למניעת זיהום הכינרת

במקרה פיצוץ קו־הנפט של „טפליין"

מאת סופר „דבר" בגליל

המרון למניעת זיהום הכנרת בנפט, במקרה של פיצוץ קו הנפט של חברת „טפליין" ברמת־הגולן, נערך אתמול בכינרת על־ידי איגוד כבאי טבריה ועמק־הירדן. התמרון נמשך כ־8 שעות אך הכבאים הצליחו להתגבר על מוקד מבוים של זרימת נפט תוך 4 שעות.

בתמרון השתתפו 30 כבאים ועובדי צוות אחרים. ונכחו בו משקיפים של חברת „טפליין" מ־אילת־ושל חברת „מקורות".

לקחי התמרון, שנערך לאחר תקופת אימונים יסודיים ומימדים של צוות כבאים נבחר. היו כי שאפשר למנוע זיהום הכנרת בנפט במקרה של פיצוץ צינור הטפליין על־ידי מחבלים או גורמים אחרים. „צוות הנפט" השתמש בתמרון זה בציוד מיוחד ויקר שעלה למעלה ממיליון ל"י, ואשר נרכש מכספי קרן. שהעמידה לצורך זה חברת „טפליין".

סין העממית תשלח לאלג'יריה 100 רופאים נוספים, בתוקף הסכם סיני־אלג'ירי חדש.

שייטת של הצי הסובייטי תערוך ביקור ידידותי בנמל המרוקאי קזבלנקה באמצע החודש הבא.

דבר
DAVAR داڤار
העורכת חנה זמר
משנה לעורך דוד פדהצור
מזכיר המערכת אליהו אגרס
מנהל כללי גדעון נאמן
המו"ל — „דבר" בע"מ
נדפס בדפוס „דבר" בע"מ
המערכת והמנהלה: תל־אביב, רחוב שינקין 45, ת.ד. 199, טלפונים 246251 (6 קווים).
סניפים:
תל־אביב, בית „דבר", רחוב שינקין 45, טלפון 246251.
ירושלים, מערכת ומנהלה, רחוב הלל 16, טלפונים: 231251-3.
חיפה, רח' הנביאים 27, טלפונים 642111—2—3

אנטון עטאללה שגורש ב־1968 ביקר ברמאללה

מאת תופיק חורי, סופר „דבר"

שר החוץ הירדני לשעבר אנטון עטאללה, עבר אתמול את גשר אלנבי בדרכו לרבת־עמון, לאחר שהותרה כניסתו לארץ שלשום, לתקופה של 24 שעות, כדי להשתתף בלוויית אחיו ברמאללה.

הוא גורש בשנת 1968 לירדן, בשל פעולות הסתה. בירדן, משמש חבר פרלמנט ולפני זמן מה ביקר בוואטיקן. והסביר לאפיפיור פאולוס ה־6 את תכנית הפדרציה של המלך. בטרם פורסמה. עטאללה סירב לענות על שאלות בעלות אופי פוליטי.

עתון חדש במזרח ירושלים

עתון חדש בשפה הערבית בשם „אל־פג'ר" (השחר) יצא לאור בשבוע שעבר במזרח ירושלים. עורכו ג'מיל חמד מבית לחם, שהיה מעורכי השבועון „אל־בשיר". ונאלץ להתפטר. העתון יופיע בשלב הנוכחי פעם בשבוע, ולפי המתוכנן ייהפך בקרוב ליומון.

בגליון הראשון, שהופיע ביום ד' האחרון, ניסה העורך לשוות לעתון אופי קיצוני יותר מזה של „אל־קודס".

פודגורני הגיע

(המשך מעמוד 1)

על קבר מייסד הרפובליקה התורכית כמאל אתאתורק.

ר"מ תורכיה עלול להתפטר אחרי הביקור

אנקרה, (א.פ.). — ראש ממשלת תורכיה ניהאט אריס מתכוון להתפטר לאחר שיסתיים ביקורו הרשמי של נשיא ברה"מ ניקולאי פודגורני בתורכיה — אמר אמש מקור רם־דרג באנקרה.

לדברי המקור, אמר לאחרונה אריס בפגישה עם הנשיא סונאי כי לא ימשיך לכהן כראש ממשלה אם לא יאפשרו לו להעביר בפארלמנט שורה של חוקים, הקשורים בסמכותה המרכזית של הממשלה במלחמתה בארגוני המחתרת השמאלניים.

בעקבות שיחה זו בין אריס לסונאי שיגר הנשיא בשבוע שעבר איגרות לראשי כל המפלגות המיוצגות בפארלמנט, אולם אלה דחו את בקשתו לתמוך ביוזמות התחוקתיות של אריס. בתגובה על כך ביקש אריס להתפטר, אך בלחץ הנשיא הסכים לדחות את התפטרותו עד לאחר ביקור פודגורני בתורכיה.

גשמי־זעף פקדו במשך הימים האחרונים את האיזור הצפוני והצפון־מזרחי של ירדן וגרמו נזקים רבים.

אזרח בלגי שנכלא על ידי שלטונות לוב בעוון הפצת הבריות החדשה, שוחרר וגורש מלוב — מסר אתמול דובר משרד החוץ הבלגי.

החל הדיון בתקציב הבטחון

ועדה משותפת של ועדת הכספים וועדת החוץ והבטחון של הכנסת בראשותו של ח"כ ישראל קרגמן, החלה אתמול בדיון על תקציב הבטחון לשנת 1972.

בישיבה השתתפו שר הבטחון משה דיין, הרמטכ"ל רב־אלוף דוד אלעזר, עוזר שר הבטחון צבי צור, מנכ"ל משרד הבטחון ישעיהו לביא, מנכ"ל משרד האוצר אברהם אגמון, ראש אגף התקציבים של משרד־הבטחון תת־אלוף נחמיה קין ועובדים בכירים אחרים של משרדי הבטחון, האוצר וצה"ל.

הוועדה תמשיך בדיוניה היום וועדת־מישנה שלה תמשיך מיום א' הבא בבירור פרטי התקציב.

צה"ל מחוסן נגד אבעבועות

כל חיילי צה"ל מחוסנים נגד מחלת האבעבועות השחורות — מסר אתמול ד"ר נחום אגוז ממפקדת קצין רפואה ראשי בשיחה ל„יומן צה"ל".

קצין הרפואה מסר, כי בימים אלה החל החיסון כל חיילי שירות הקבע בצה"ל נגד המחלה. זהו חיסון־חוזר. שניתן מדי כמה שנים. והפעם הוקדם בכמה חודשים. לנוכח הידיעות על הופעתה במקומות אחרים בעולם.

אשר לחיילי שירות החובה — הללו מחוסנים במילא עם גיוסם לצה"ל, ותוקף פעולתו של החיסון הוא 3 עד 5 שנים. לפיכך נשלם מעגל החיסונים נגד האבעבועות השחורות לגבי כל המשרתים בצה"ל. (ע)

1,000 קרבנות לאבעבועות בבנגלה־דש

דאקה, (א.פ.). — חבר האסיפה הלאומית של בנגלה־דש, המייצג את אחד האזורים הדרום־מזרחיים של המדינה, אמר אתמול כי במשך החודש האחרון נספו באזורו למעלה מ־1,000 אנשים במחלת האבעבועות השחורות והזהיר מפני התפשטות המגיפה לאזורים אחרים במדינה.

דובר ממשלתי בדאקה אישר אתמול את דברי חבר הפארלמנט. אך טען כי מדובר במקרים בודדים של המחלה באיזור באריסול וביארכצה אזורים סמוכים. יחד עם זאת לא יכול היה הדובר לציין את מספרם המדויק של נפגעי המחלה באזורים אלה.

בבלגראד נמסר אתמול. כי בימים האחרונים התגלו שבעה מקרים נוספים של אבעבועות. ארבעה מקרים נתגלו באיזור קוסובו ושלושה באיזור גוביקאור שבסרביה.

הוועדה הירדנית לתכנון כלכלי החליטה להעניק רשיונות להקמת 21 בתי חרושת במחיר כולל של 1,250,000 דינאר (כ־15 מיליון ל"י). — הודיע סגן שר הכלכלה הירדני ד"ר האשם אל דאבאס.

מדינות ברית־ורשה ניסחו „מגילת שלום אירופית"

לונדון, (יופ"י). — ארגון ברית וארשה הכין „מגילה לשלום אירופי", בת שבעה סעיפים, כבסיס למערכת הבטחון האירופי — מסרו אתמול דיפלומטים מהימנים.

המגילה, שהוכנה על־ידי מוסקבה בשיתוף בעלות בריתה בברית וארשה, מגלמת את העקרונות לפיהם מבקש הקרמלין להגיע לידי הסדר כל־אירופי במסגרת הוועידה לבטחון אירופה. התוכנית הסובייטית קוראת ל„הסכם בטחון כללי אירופי" של כל מדינות מזרח ומערב אירופה והמדינות הנייטראליות, בתמיכת ארה"ב וקנדה, שתכלול את עקרונות המפתח הבאים:

* אי פגיעה בגבולות הקיימים — כלומר, קבלת המצב הקיים באירופה של אחרי המלחמה והנצחת חלוקתה של גרמניה.
* אי־שימוש בכח בטיפול בסיכסוכים טריטוריאליים ובסכסוכים אחרים.
* קבלת עיקרון דו־הקיום בשלום — כנראה בגירסה הקומוניסטית.
* התחייבות ליחסי שכנות טובה.
* קשרים הדדיים בעלי יתרון רב־צדדי בתחום הכלכלה, הטכנולוגיה, המדע והתרבות.
* קידום פירוק הזימוש ותמיכה בהחלטות או"ם.

„שר־החוץ" של הלייבור הצטרף למתפטרים

מאת שלמה גינוסר, סופר „דבר" בבריטניה

לונדון, (מיוחד ל„דבר"). — הדובר לעניני מדיניות חוץ של ה„לייבור" בבית־הלורדים הלורד צ'אלפונט התפטר אתמול מתפקידו והצטרף לשורת המתפטרים בצמרת ה„לייבור", במחאה על עמדת הנהגת המפלגה המתנגדת להצטרפות בריטניה לשוק האירופי המשותף.

שני חברים נוספים בצמרת המפלגה, דיק טאבורן וד"ר אוון הר דיגו אף הם על כוונתם להתפטר. הממונה על תיק הפנים ב„ממשלת הצללים" של ה„לייבור" שירלי ויליאמס שיגרה כבר שלשום מכתב למנהיג האופוזיציה הרולד וילסון, בו הודיעה כי לא תוכל להשאר בתפקידה, אם ה„לייבור" „לא יאמץ גישה קונסטרוקטיבית" בעניני השוק המשותף.

הערב עומדת סיעת ה„לייבור" בפארלמנט להתכנס לדיון בענין ההצעה לתבוע עריכת משאל־עם בנושא הצטרפות לשוק. ההנחה היא, שהסיעה תאשר את החלטת „ממשלת הצללים" לתמוך בעריכת משאל עם. נראה, כי בעקבות החלטה זו צפויות התפטרויות נוספות בצמרת ה„לייבור".

תובעים למנוע פיטורי 160 עובדים מ„סיבי דימונה"

מאת סופרו הכלכלי של „דבר"

משלחת של מועצת פועלי דימונה וועד עובדי תשלובת „סיבי דימונה" תבעה אתמול משר המסחר והתעשיה חיים בר־לב למנוע את פיטורי 160 עובדים ב„סיבי דימונה", כפי שמתכננת ההנהלה לעשות. בפגישה שנערכה בירושלים, הסכים השר לשגר נציג כדי לבדוק את העניין.

בתשובה לשאלת סופר „דבר" אמר אמש יהודה גיל, מהנהלת בנק לפיתוח התעשיה, המחזיק כ־50% ממניות התשלובת „סיבי דימונה", שהמטרה הניצבת לפני ההנהלה היא, הבראת המפעל כדי להביאו למצב רווחי ולהיות מקור תעסוקה לתושבי דימונה והסביבה. הוא הטעים, שעניין הפיטורים עדיין לא הוכרע, אבל הנהלת המפעל בודקת עתה את הדרכים להקטין את ההפסדים בשל. הקשיים הכלליים שנתגלו בשוקי העולם לגבי שיווק מוצרים סינתטיים, דבר המכביד על המפעל. גיל ציין, שהוא לא קיבל שום פנייה כיצד מרוצה פועלי דימונה וועד העובדים להיפגש עמם בקשר למצב המפעל.

עוזר בכיר של אייכמן נדון למאסר עולם

מערב ברלין, (עי"ר). — קצין אס.אס. בכיר לשעבר, איש לשכתו של אדולף אייכמן נידון אתמול למאסר עולם באשמה רצח אלפי יהודים איטלקיים במלחמת העולם השנייה.

פרידריך בוסהאמר, בן 65, נמצא אשם ברצח של לפחות 3,300 יהודים שעה שאירגן את מצבים וגירושם למחנה אושויץ, כשליחו המיוחד של אייכמן ברומא בשנת 1944.

המפלגה הקומוניסטית העיראקית תיארה את החוזה הסובייטי־עיראקי שנחתם ביום א' כ„שלב חדש בתולדות קשרי האחווה בין שני העמים".

ועדה הצעות של הפרלמנט המצרי מציינת עתה בהצעת חוק להטלת עונש מוות על אנשים שימצאו אשמים במעילה בכספי הציבור — מסר „אל־אהראם".

לובה טרפר תבוא לארץ

קופנהאגן, (עסט"א). — רעייתו של ליאופולד טרפר אשר שלטונות פולין מונעים את עלייתו ארצה, עומדת להגיע בשבוע הבא לישראל, כדי להיפגש עם בנה אדוארד.

טרפר הגיעה לפני ימים אחדים לקופנהאגן, כדי להיפגש שם עם שלושת בניה.

טרפר עמד בראש רשת הריגול האנטי־נאצית, המכונה „התזמורת האדומה", שפעלה למען הסובייטים במלחמת העולם השניה. מסתבר, כי הפולנים מסרבים להתיר לו לצאת את המדינה מחשש, שיהווה סיכון בטחוני.

36 יהודים ביקשו פגישה עם ניקסון

לונדון, (עי"ר). — 36 יהודים סובייטיים פנו לנשיא ניקסון וביקשו להיפגש עמו שעה שיבקר במוסקבה בחודש הבא.

הפניה נושאת את חתימותיהם של יהודים, שניסו לשוא לצאת מברה"מ לישראל. לדברי „טיימס" הלונדוני, מבקש אחד מהם היתר יציאה מאז 1966.

„לאחרונה פנו אליך יהודים סובייטיים לעתים קרובות וביקשו שתעזור להם במאבקם על היתרי יציאה לישראל" — כתבו היהודים הסובייטיים. „פניותינו החוזרות ונשנות אל המנהיגים הסובייטיים בענין זה נותרו ללא מענה, ובקשותינו להיתרי יציאה נדחות בעקשנות".

מכתבי איום של ארגון קיצוני לרב גורן

ארגון קיצוני, המכנה את עצמו נג"ש (ראשי תיבות: „נגד שלמה גורן"). שולח מכתבי־איום ונאצה אל הרב הראשי לת"א הרב שלמה גורן. באחרונה צורף למעטפה כאו להב של סכין.

הרב גורן, אשר ביקש בשבועיים האחרונים מן העתונאים שיפנו אליו להימנע מפרסום העניין, אישר אמש בראיון ל„מבט" בטלוויזיה את דבר קבלת מכתבי האיום.

בתשובה לשאלה. אם ידועים לו נימוקי הקבוצה המאיימת אותו. השיב הרב גורן: „מי שרוצה להיות קיצוני, יש לו מספיק נימוקים נגדי".

את המעטפה האחרונה קיבל הרב גורן השבוע לפי כתובת ביתו. הוא הבחין שהיא עבה מן הרגיל ומסרה למשטרה. משם מסרו לו, כי יימנע מלפתוח אותה. כל מכתבי־האיום הועברו לבדיקה במעבדה לזיהוי פלילי של המשטרה. (ע)

עובדי התחזוקה של „אל על" הפסיקו אתמול שביתתם לכמה שעות, כדי לאפשר יציאתם של 400 צליינים קשישים מהארץ במטוס של החברה

(צילום „איזראל סאן")

שובתי „אל על"

(סוף מעמ' 1)

מגעים לפתרון חילוקי הדעות בין הצדדים — תוך אפשרות לבטל את צווי־הריתוק.

אשר לקנסות הכבדים שהצטברו כבר לרבבות ל"י, סבורים, כי הפתרון עשוי להיות בהשהיית התשלום לזמן בלתי־מוגבל.

כל הנוסעים יצאו

דובר „אל־על", מ. אילת, מסר לי אמש, כי החברה הצליחה אתמול במשימתה להסיע את כל נוסעיה ליעדיהם, לרבות 400 צליינים קשישים שבאו לחגוג בארץ את חג הפסחא ואשר הוטסו במטוס „ג'מבו" של „אל־על", שהוכן לטיסה ע"י שובתי התחזוקה בהסכמתם, כמחווה אנושית של רצון טוב.

„אל־על" גייסה אתמול 9 מטוסים מדגם „בואינג 707" של חברות „סוויס אייר", „אליטליה", „סבנה", ט.וו.א. „אולימפיק", ק.ל.מ., „טרום" (הרומנית), „נורטן אייר" (הצרפתית) וביאו.אי.סי. כן יצאו אתמול 5 טיסות של „ארקיע" לקפריסין ואמש עוד חיכו למטוס מן המזרח הרחוק. עד חצות בליל אמש הוציאה „אל־על" כ־1750 נוסעים. רוב הנוסעים שיצאו אתמול הם מאירופה. הנוסעים שפניהם מועדות לארה"ב יגיעו תחילה לאירופה ומשם יעברו למטוסים אחרים שיטיסום לניו־יורק.

מטוס חכור מהולנד שנשלח ביום ב' לווינה הסיע אתמול עולים ונוסעים רגילים לישראל.

קיבלו צווי הריתוק

במשך יום אתמול חולקו צווי הריתוק לכל עובדי התחזוקה, אשר חייבו אותם להתייצב מיד לעבודה ולא יהיו צפויים למאסר עד שנתיים ולקנס בסך 5000 ל"י.

בשעות הצהריים התכנסו יותר ועדי החטיבות ב„אל־על" וקיבלו החלטה עקרונית להכריז שביתה כללית היום אם יופעלו צווי הריתוק.

המטוסים קורקעו

למרות הוצאת צווי הריתוק שהוצאו נגדם והקנסות שהוטלו עליהם לא שבו במשך יום אתמול עובדי התחזוקה לעבודה ומטוסי החברה היו מקורקעים.

אור ליום אתמול ישבו עובדי התחזוקה כמעט כל הלילה ודנו אם להיענות לצווי הריתוק. בבוקר ניסו חברי ועדים אחרים לשכנעם לחזור לעבודה סדירה. השובתים הפעילו לחץ כבד על יותר עובדי החברה להצטרף לשביתה אם יופעלו צווי הריתוק. עדיין לא ברור אם אמנם יקיימו יותר החטיבות שביתת הזדהות. נודע. כי קיימים חילוקי דעות בענין זה ולא כל הוועדים הסכימו להצטרף לשביתה. כפי שנמסר תבעה אמש תנועת „העולם הזה" את כינוס הוועדים של ההסתדרות לדון בהוצאת צווי הריתוק.

תנועת „החרות" פנתה אמש בקריאה לעובדי התחזוקה לשוב לא דיחוי לעבודתם החיונית והציעה למסור את הסכסוך לבוררות.

המחלקה לאיגוד מקצועי קוראת למניעת הידרדרות

מליאת המחלקה לאיגוד מקצועי דנה אתמול בהתפתחויות והמחלוקות הקשורות בשביתת עובדי התחזוקה בחברת „אל על".

על פי הצעת הד"ר א. אברהמוביץ קבעה המחלקה. כי היא רואה בחומרה רבה את התנהגות ללא תקדים של עובדי־התחזוקה, שישתקו את חברת התעופה הלאומית תוך הפרת הנהלים המקובלים בהסתדרות וחוקי המדינה.

המחלקה פנתה בקריאה אל עובדי התחזוקה לשוב מיד לעבודה ולחדש הפי"מ ללא כל תנאים מוקדמים. כן קוראה המחלקה לכל ציבור העובדים ב„אל על" ולועדי העובדים בחברה. להפעיל מלוא השפעתם על עובדי התחזוקה לשוב לעבודה ולמנוע הידרדרות חמורה נוספת שאין לחזות את תוצאותיה.

במהלך הדיון סיפרו ידיד המחלקה י. הופשטיגא וא. אדום מהסתדרות הפקידים. על מהלך הדיונים שהתנהלו בימים האחרונים בין נציגי ההסתדרות לבין ועד התחזוקה. הם אמרו, כי בשום שלב של המגעים לא נסגרה הדרך להמשך הבירורים וצעדיהם הקיצוניים של העובדים הפתיעו את נציגי ההסתדרות.

מזכיר הסתדרות הפקידים מ. בריל אמר, כי עובדי התחזוקה של „אל על" מבצעים את העבירה החמורה זו הפעם השלישית תוך שנה וחצי. הוא הזכיר, כי בפעם הראשונה השביתו עובדי התחזוקה את החברה כאשר עמדו לשחרר את מטוס „אל על" שהוחכר ונחת באליר. הפעם ביצעו שובתי התחזוקה פעולה מחושבת ופתחו בשביתה פראית ללא הודעה מוקדמת ממש ביום שבו החלה יציאת אלפי התיירים שהגיעו לארץ לקראת חג הפסח. הוא הטעים, כי אין להשלים עם מצב של הפקרות ואנרכיה וכי יש, גבול ליכולתן של הנהגת ההסתדרות להתגבר בפני קבוצת עובדים העושה דין לעצמה, מפרה חוק ופועלת בניגוד לכל סדר מקובל באיזשהו איגוד מקצועי.

החלטת הממשלה

(המשך מעמוד 1)

פרס. כי אנו מדינת חוק וגם לא יעשה כל אחד כראות־עיניו. משום כך רואה הממשלה בחומרה רבה את שביתת עובדי התחזוקה ב„אל־על". מעולם לא היה תקדים לאי־כיבוד צווי־ריתוק והוראת בית־המשפט. ומשום כך בקשה הממשלה תוך זמן קצר במל הצעדים העומדים לרשותה.

השר פרס ציין, כי התרשם כי עמדותה האחראית של ההסתדרות וכן מהעובדה שידיד המחלקה לאיגוד מקצועי ביטל פגישות עם ועד עובדי התחזוקה משום שלא קיים הוראות החוק. השר פרס ציין מספר נקודות חמורות שהצטברו בשביתה זאת: צורת השביתה. שפרצה באופן פתאומי, ללא התראה ואזהרה ולאחר שביום ד' האחרון הודיע נציג העובדים לבית הדין כי לא תפרוץ שביתה. הפרה נוספת היא בחוקי ההבראה. סך התשלומי השכר לעובדי התחזוקה ב„אל־על" מסתכם בשנה ב־12.5 מיליון לירות. 31 התביעות שהגישו מסתכמות בעוד 12 מיליון לירות. שהן תוספת של כ־100 אחוז. תביעות אלה מהוות איום על קיומה הכלכלי של „אל־על" הנבאות בתעופה. קשה הכלכלי למדינה ופריצת סכר בגל דרישות השכר.

שר התחבורה הדגיש את הרגישות המיוחדת של ישראל לקיום הקשר האווירי שלה. כל שיבוש בקשר זה הוא איום על שלום המדינה ומדיניה. השר הזכיר, כי על חקיקת החוק למניעת שביתות בשירותים חיוניים החו"ל בעקבות שביתה שקמה אז בזמן התעופה ליזה.

יופעלו כל האמצעים

בתשובה לשאלות. אמר שר התחבורה, כי יפעל בכל האמצעים הדרושים להפעלת הקשר האווירי. עם זאת סירב לפרט הבחינות, ואמר כי אינו רוצה לשמש באיומים. בתשובה לשאלה. אמר, כי לא ישמע על כוונה להפעיל את חיל־האוויר לקיום הקשר התעופה.

עם זאת. נודע לי, כי נבדקת האפשרות להיעזר במקרים מיוחדים, שבהם לא ניתן לקיים טיסות במטוסים זרים, בשירותי תחזוקה של אנשי התעשיה האווירית או חיל־האוויר.

בתשובה לשאלה בדבר פעולה נגד עובדים שהפרו צו בית המשפט ולא נענו לצווי־ריתוק, אמר השר פרס, כי הדבר נתון לשיקולו של היועץ המשפטי לממשלה מ. שמגר. אשר הופיע אתמול בישיבת הממשלה.

בישיבה השתתף גם מנכ"ל „אל־על" מ. בן־ארי.

נפצעו קל בהתפוצצות בביח"ר בנתניה

מאת סופר „דבר"

שני פועלים נפצעו קל בהתפוצצות של מיכל לריאקציה כימית שארעה אתמול אחרי הצהריים בבית החרושת לתרופות „פלנטקס" בנתניה.

הפצועים נחבשו בקופת חולים ולאחר מכן נשלחו הביתה. הנהלת המפעל פתחה בחקירה פנימית לשם קביעת סיבת ההתפוצצות.

מפעל „פלנטקס" זכה כמה פעמים בפרסי בטיחות מטעם משרד העבודה ומעסיק יועץ בטיחות ומקיים בו הדרכה בטיחות. ההנהלה מצהירה בצורות שונות הקפדה בעניני בטיחות.

נהרג בתאונה בכניסה לירושלים

בתאונה דרכים ליד מוסד הלפיות בכניסה לירושלים נהרג אברהם ישראל בן 25 בירושלים.

אחיו שלמה בן 22 נפצע קל, הועבר לבית החולים שערי צדק ומשם שוחרר לביתו לאחר קבלת טיפול רפואי.

התאונה אירעה לפנות ערב, בעת שמכונית בסהרית נהוגה בידי שלמה ישראל פגעה במשאית מקולקלת שחנתה בצד הכביש, בכיוון לירושלים. מעצמת המכה התפרקה המכונית וחלקה האחורי נקרע מגגה והועף למרחק מטרים אחדים.

במשטרה נמסר כי המשאית חנתה בצד הכביש ומשולש אזהרה היה מוצב במרחק נאות. נהג המשאית חיכה לרכב גורר שעמד להגיע מירושלים.

לדברי המשטרה ניסה נהג המכונית הסהרית לעקוף את המשאית אך פגע בדופן האחורי שלה. (ע).

---

33 ספ"יים מצריים טבעו אתמול, שעה שביקשו לחצות את נהר הנילוס בספינת משוטים. ארבעה אנשים מנוסעי הספינה הצליחו להגיע אל החוף בשחייה.

עובד שכיר
אם אתה עוזב את מקום עבודתך ובידך כספי תגמולים או פיצויי פיטורין, כדאי לך להשקיעם בקופת „תמר" של בנק דיסקונט אשר תעניק לך

תנאים מיוחדים:
* הכנסה שוטפת פטורה ממס־הכנסה
* אפשרות למשיכת כספך בכל עת
וכמו כן:
* אפשרויות נרחבות לביטוח חיים ונכות.
* רווחיות גבוהה (18% לחבר בשנת 1971)
* שמירת ערך כספך
מעבידך במקום עבודתך החדש יוכל להעביר אלינו עבורך הפרשות שוטפות לתגמולים ו/או פיצויי פיטורין. פרטים בכל אחד מסניפי בנק דיסקונט.
אם ברצונך לקבל חומר הסברה לביתך וגם פרטים מלאים על התנאים המיוחדים, מלא נא טופס זה ושלחו אלינו.
לכבוד
בנק דיסקונט לישראל בע"מ
תל־אביב
אבקש לשלוח אלי חומר הסברה על קופת „תמר" הכולל פרטים מלאים על התנאים המיוחדים.
שם:
כתובת:
תמר קופת תגמולים מרכזית ליד
בנק דיסקונט לישראל בע"מ
צנקר

התייחדות עם השואה בכל חלקי הארץ

העצרות המרכזיות התקיימו בהר־הזיכרון בקיבוץ לוחמי הגטאות וביד מרדכי

מאת סופר „דבר" וסוכנות עתי"מ

עצרת זכרון ממלכתית שהתקיימה ב„יד ושם" על הר הזכרון בירושלים, בהשתתפות נשיא המדינה ז. שזר, נעלה אמש את יום הזכרון לשואה ולגבורה. במשך יום אתמול נערכו עצרות זכרון גם בלוחמי הגיטאות, יד מרדכי, בערים הגדולות וביישובים רבים. בשעה שמונה בבוקר נשמעה צפירה בכל רחבי המדינה. התנועה והמלאכה שבתו ואפרם של שש מיליון קרבנות הנאצים הועלה בלבו של כל אזרח בישראל.

אתמול ביקרו אלפים במבני הזכרון של „יד ושם" בבירה. ליד „עמוד הגבורה" שעל הר הזכרון ניצבו משמרות־כבוד של נציגי ארגוני הלוחמים בנאצים, הפרטיזנים ושארית הפליטה, ולמרגלותיו הניחו עשרות זרים מטעם מוסדות וארגונים ציבוריים וממשלתיים רבים.

אלפים מתושבי הבירה ואורחים נאספו בצאת יום הזכרון לעצרת הנעילה על הר הזכרון, ובראשם נשיא המדינה ז. שזר, סגן ראש הממשלה ושר החינוך י. אלון, הרמטכ"ל רב־אלוף דוד אלעזר, אישי ציבור, נציגי הסגל הדיפלומטי, שרידי השואה, חברי ארגוני פרטיזנים ולוחמים, יוצאי גיטאות ובני משפחות שכולות שאיבדו את יקיריהן בשואה.

העצרת נפתחה בדברי ח"כ גדעון האוזנר, יו"ר מועצת „יד ושם" שאמר, כי „השואה לא רק הנחילה לנו את שברון הלב והאבל, אלא גם את האמונה בנצח ישראל ואת הרצון הנחוש להיאבק על קיומו".

הרב הראשי א. י. אונטרמן נשא תפילה מיוחדת, וש. גראייק, יו"ר הארגון העולמי של לוחמים יהודיים ואסירי המחנות העלה זכרונות מגיטו וארשה, בהטעימו, כי הלקח העיקרי מן השואה הוא שעל העם היהודי להבטיח את כוחו הוא כדי להגן על עצמו.

אלון: השואה — תמרור אזהרה

את דברי הממשלה נשא סגן ראש הממשלה יגאל אלון שהשמיע את התביעה, כי כל פושע מלחמה יבוא על עונשו — לא מתוך שאיפת־נקם, אלא מן ההכרה, שהדורות הצעירים בגרמניה ידעו לאיזו תהום תת־אנושית נידרדרו אבותיהם. אלון קרא לזכור ולא לשכוח את השואה ולקחה, ופנה אל כל היהודים בקריאה לעקור אחת ולתמיד את הנטיות, השנאה והשאיפה לאלימות.

לדבקותו בזכרם של קרבנות השואה, שדמם הופקר ע"י העולם כולו היא לא רק חובת־כבוד של העם לקרבנותיו, אלא הצבת תמרור־אזהרה לאדם מפני חזרה הרעה שבו, העלולה לפרוץ מסוגרה וליהפך למפלצת־אימים.

במהלך העצרת התקיים מצעד לפידים של יחידת גדנ"ע. הודלקו משואות לזכר קרבנות השואה בידיהם של לוחמים ואסירי מחנות לשעבר.

משמר כבוד של צה"ל

משמר כבוד של צה"ל, החמוש ברובים מכודנים צעד אל תוך אוהל „יזכור" לקול שירת הפרטיזנים וחלק כבוד לשרידי השואה שזכרם מסומל באפר הקדושים הטמון באוהל.

לאחר אמירת „קדיש" המוני, עברו כל הנאספים בעצרת על פני אפר הקדושים באוהל „יזכור" והתייחדו עם זכרם.

ג. מאיר ללוחמי הגיטאות: מגיע לעם ישראל שבטחונו יהיה בידיו

אזהרה חמורה מפני שיכחת לקח השואה, המלמדנו כי עלינו לסמוך על עצמנו בלבד — הושמעה אמש על ידי ראש הממשלה גולדה מאיר, שהביאה את דבר ממשלת ישראל לעצרת־הזכרון שנערכה באמפיתיאטרון הגדול של קיבוץ לוחמי הגיטאות, במלאת 29 שנים למרד הגיטאות.

עוברים ושבים ברחוב תל־אביבי עומדים דום בהישמע הצפירה לציון יום השואה

(צילום „סטארפוטו")

בין שאר דבריה אמרה ראש הממשלה:

„אנחנו פה, ויהודי העולם הזוכרים את השואה ושחיו את התקופה הזאת, האין אנו עומדים בפני הסכנה לשכוח את מה שהיה? לפעמים השאלה היא, אם כולנו ובכל עת לומדים את הלקח של מה שקרה. אם לעיני העולם כולו אפשר היה לשרוף ולרצוח ששה מליון אנשים, האין אנו חייבים ללמוד מתוך הנסיון המר הזה, שאין על מי לסמוך?

„כשבאנו לבקש כי יעשה משהו להצלת יהודים מארץ זו או אחרת, נאמר לנו, שמתנהלת מלחמה ואין אניות. גם אז כבר למדנו שאין על מי לסמוך. לכן עלינו לזכור בערב זה, לקראת יום העצמאות, כשנעמוד ליד קברות הגיבורים, שלעם היהודי במולדתו מגיע, שהבטחון יהיה בידיו ורק הוא יהיה שופט מה בטוחו".

להלן תקפה ראש הממשלה את החלטת הוועדה לזכויות האדם של האו"ם, המתעלמת ממצב היהודים בארצות ערב ומדינות קומוניסטיות ומוצאת סוף סוף מבין כל עמי העולם את העם היהודי כדי להאשימו כפושע מלחמה. „אנו זורקים מעלינו אשמה זו, אמרה ראש הממשלה, אנו נזכור בליבנו כל מה שהיה, נלמד ממה שהיה ונצעד קדימה. למרות הכל אין בלבבנו שנאה לשכנינו ואנו מקווים שיבוא יום של שלום אמת".

בעצרת השתתפו יותר מ־10 אלפים איש שקידמו את ראש הממשלה בתשואות.

העצרת נפתחה בתרועת־אבל וקבוצת בני־נוער נושאי לפידים הציבו דגלי לאום רבים ליד מגן דוד צהוב גדול, שהוצב על הקרקע. לאחר אמירת „יזכור" מפי רינה רוזנקופף, ירתה יחידה צבאית של גולני שלושה מטחי־אש לזכר קרבנות השואה, ששה זרי פרחים הונחו למרגלות אנדרטה שהוצבה על הבמה ועליה הונחו ששה פסי־בד צהובים, זכר לששת המיליונים שהושמדו בשואה.

את זכר הלוחמים הביא אהרון כרמי, איש הארגון הלוחם של גיטו וארשה. צבי שניר, מנהל מוזיאון השואה והמרד, קרא מברק שהגיע לקיבוץ לוחמי הגיטאות משלושים משפחות בליטא לרגל יום הזכרון, הזכרת, שהיו עצרת שלוחת ברכת עידוד למשפחות אלה וכן לכל יהודי ברה"מ וליהודים במדינות ערב. את דבר ההסתדרות הביא לעצרת מזכיר ההסתדרות חה"כ יצחק בן־אהרון. כן הוצגה מסכת „חורבן, מרד ועצמאות" ומקהלת וילנה, בני נוער של ברוך זיסלין, שרה משירי הגיטו בעברית ובאידיש.

כל היום ביקרו במוזיאון השואה והמרד בלוחמי הגיטאות כששת אלפים איש וחזו בתערוכות הרבות של הבית. זהו, כפי שנמסר, מספר שיא של מבקרים ביום אחד.

דיין: שואה ותקומה בדור אחד

סופר „דבר" בדרום מדווח:

היחוד בתולדות העם שידע גם סבל וגם גאולה בקורותיו הוא בהיותו נושא שואה ותקומה בדור אחד. צירוף זה, אמר שר הבטחון משה דיין, בעצרת־הזכרון, שנערכה אמש בקיבוץ יד־מרדכי, מטיל על העם את החובה והאחריות הלאומית העליונה להעביר את השואה לדפוסי מעשה ותקומה; למצות את תמצית כוחו כדי לשמור על חייו, להדוף את המלחמה, למנוע את החורבן ואת המלחמה כדי לתת לדור הזה אפשרות לבנות.

בהזכירו שיד־מרדכי בלמה ב־1948 את הפלישה המצרית לעבר תל־אביב, ציין שר הבטחון, שהקיבוץ שוכן מצפון לרצועת עזה שבה מתגוררים 350 אלף ערבים ובתוכם יותר מ־100 אלף פליטים. „איננו יכולים להתעלם בדורנו מהבעיה. עלינו לקיים את אותם מיצב יחסי־האנוש שאפשר לקיים. את השיא של יחסי־שכנות. אך גם לא לתת לרצועת־עזה להיות בסיס למלחמה בישראל. לא לתת בה מקום לטנקים מצרים, ולא לתת לדור הצעיר הצומח בה לגדול בחלומות על השמדת ישראל".

בדברו על השואה, אמר השר, שהיום, 30 שנה לאחריה, היא מתמצית יותר בלא לשכוח מאשר בלא לסלוח. הוא ציין, שהדור שהיה אחראי לשואה כלה הולך והביא את הנשק, כי שואה כזאת לא תחזור, היטלרים והיטלר כזה לא יהודי".

חברת הכנסת חייקה גרוסמן הביאה את דבר הקיבוץ הארצי ולוחמי הגיטאות. היא הזכירה את אחריותו הקולקטיבית של העם הגרמני לשואה שעדיין לא פגה, ואמרה, שכל יהודי בשנות השבעים נושא בנפשו את החותם אושוויץ.

בעצרת שנערכה לרגלי אנדרטת מפקד גיטו וארשה מרדכי אנילביץ השתתפו כעשרת אלפים איש, ביניהם עולים חדשים רבים, חברי קיבוצים, בני נוער ותושבים מערי הדרום ותל־אביב. היא נפתחה בדברי חבר הקיבוץ ב„יזכור" והנחת זרים ונסתיימה בחזיון „היום הזה", שחיבר המשורר א. קובנר.

עצרת הזכרון המרכזית

בעצרת המרכזית בתל־אביב שנערכה אור ליום אתמול ב„היכל התרבות", אמר הרב הראשי לתל־אביב—יפו, הרב שלמה גורן, כי עלינו ללמוד שלושה לקחים מן השואה והחורבן. הלקח הראשון הוא פשיטת הרגל הטוטאלית של הגולה. לקח שני — שום תרבות, אמנות, חינוך לא־יהודיים, אין בכוחם לרסן את החיה שבאדם. לקח שלישי — ארץ ישראל היא המקום היחיד היכול לתת והנותן בטחון לעם היהודי.

מזכיר ההסתדרות, יצחק בן־אהרון, הזהיר כי העם, אם יתלוש את הדפים הנוראים של השואה מתולדותיו, אם ישכח, ימחל, יתעלם, או סתם יעשה לבו לבו גם — הרי מה שהיה, חלילה עוד עלול להיות. הוא ציין, כי כמיליון וחצי איש הגיעו ארצה ב־29 השנים מאז השואה והקימו בעולם בית לעם היהודי, אולם מיליוני יהודים עוד יושבים ליד „סיר הבשר של גויים" ואין אני יודע מה מגינה מגנגת להם בערב זה בשבתם בין גויים „נאורים". אין גולה שאינה בפוטנציה עקדה.

תת־אלוף (מיל.) יצחק ארד, יו"ר „יד ושם", אמר, כי כמה שאלות שטרם ניתנו עליהן תשובות מרחפות מאז השואה, וביניהן השאלה האם היטלר והנאציזם היו תופעה חד־פעמית, או תוצאה של התפתחויות היסטוריות סבירות? אם כך, הרי שבתנאים היסטוריים דומים עלול לקום היטלר שני, נגד העם היהודי או כל עם אחר. עלינו לשאול את עצמנו, האם עשה עמנו כל שניתן לעשות להצלת המובלים לטבח? עלינו להיות ערים להופעת האנטישמיות בכל צורותיה, וישראל היא הערובה הטובה ביותר שלא תישנה שואה שניה.

עצרת באוניברסיטת הנגב

הסטודנטים באוניברסיטת הנגב בבאר־שבע התייחדו אתמול עם זכר השואה והגבורה.

פרופ' חיים חנני, רקטור האוניברסיטה, אמר, כי התנאי ההכרחי למניעת שואה נוספת הוא — מדינת ישראל חזקה. הנאצים הסיעים, כי על כל אחד מאתנו לעשות הכל למען מטרה זו, כדי שמשפחתנו יהיה שקט ושלום כלפי ההיסטוריה.

שרגא גרינוואלד, יו"ר הסתדרות הסטודנטים, אמר, כי לדור הצעיר בישראל מושגים מסולפים על תולדות השואה. בתנאים המיוחדים שבהם חי העם היהודי באירופה, ובמיוחד במזרח אירופה, היתה זו גבורה, שאינה נופלת מגבורת צעירינו בשדה־הקרב ואולי אף עולה עליה.

באוניברסיטת חיפה

גילויים ניאו־נאציים חדשים עולים ונשמעים בקרב הדור הצעיר בגרמניה, בצירה של אנטישמיות המפעפעת בתנועות השמאל החדש ובמדינות קומוניסטיות, אשר על אדמתן השמדו מליוני יהודים. זאת אמר אתמול זאב צור, שהיה סגן שר החקלאות, בעצרת סטודנטים שנערכה באוניברסיטה בחיפה.

צור ציין, כי שאלת יחסינו עם גרמניה הוא פרק שעדיין לא נחתם וכי משנה לשנה הולכת וגדלה תודעת השואה בקרב הנוער והדור הגדול. הוא ציין, כי מאז השואה הוא נשק גדול ר־השוב במאבק לעתידנו ותליה ועלינו לנצור אותו בכל משמרתו וטוהרו המוסרי וערכו הלאומי והמדיני.

הסופר מוטי מגד אמר, כי עלינו להיות חרדים בתודעת מלחמת היהודים על קיומם, כתהליך רצוף שלא נסתיים עדיין, ואנו בישראל חיים כיום פרק נוסף באותה מלחמה.

בנחלת יצחק

קהל רב השתתף אמש בעצרת זכרון ליום השואה בבית העלמין בנחלת יצחק. את הממשלה ייצג שר הדתות, ד"ר זרח ורהפטיג, שהשמיע דברים בשם הממשלה ובשמו, לזכור קרבנות המלחמה בנאצים.

הרב יצחק ידידיה פרנקל, שניהל את העצרת, סיפר לקהל כיצד ליקט עצמות פזורות בהנהגה מטרבלינקה והביאן ארצה למנוחות, בחלקת הקבר שבבית העלמין שבנחלת־יצחק.

העצרת עצמה נערכה ליד מצבת טרבלינקה, בה בוערת אש התמיד. כמה נשים חשו ברע בזמן העצרת ונזקקו לטיפול רפואי. בתום התפילה אמר הקהל „קדיש".

רבע מיליון פושעים — מהלכים חופשי

למעלה מרבע מיליון פושעים נאציים שהשתתפו באופן פעיל בהשמדה ואשר שמותיהם ידועים מהלכים חפשיים וספק אם יובאו אי פעם לדין — אמר אתמול טוביה פרידמן, יו"ר האיגוד העולמי של נפגעי הנאצים בעצרת זכרון שנערכה בטכניון לרגל יום השואה.

פרידמן אמר, כי מאז שנת 1960 החלו 200 משפטים נגד קבוצות פושעים נאצים שמתוכם הסתיימו 100 משפטים בהם נידונו כ־1500 פושעים.

לדבריו, קיימת כיום אדישות בקרב הציבור הגרמני והיהודי בנושא השואה.

אותות הצטיינות לישראלים על תרומתם לבטחון סוציאלי

הארגון העולמי לבטחון סוציאלי (איסס"א), שמושבו בז'נבה, העניק אותות הצטיינות עולמיים ליצחק קנב, לד"ר ראובן כצנלסון ולד"ר גיורא לוטן מישראל, על תרומתם העולמית בשדה המחשבה והמעשה של הבטחון הסוציאלי.

מנכ"ל הביטוח הלאומי ד"ר ישראל כ"ץ, אשר העניק את האותות מטעם הארגון, ציין כי עד עתה זכו בעיטור זה מטעם איסס"א 144 אנשים ברחבי העולם.

יצחק קנב עוסק במחקר סוציאלי כ־50 שנה, פירסם ספרים ומחקרים רבים בנושא הביטוח הסוציאלי, היה סגן נשיא הארגון הבין־לאומי לבטחון סוציאלי ועמד בראש מרכז קופת־חולים הכללית במשך שנים רבות.

ד"ר גיורא לוטן היה אחראי להכנת חוק הביטוח הלאומי, שימש מנכ"ל ראשון של המוסד לביטוח לאומי, היה נציג ישראל בוועדה הסוציאלית של האו"ם ופעל בארגון הבין־לאומי לביטחון סוציאלי.

ד"ר ראובן כצנלסון ייצג את ישראל שנים רבות במועצת איסס"א. הוא עבד בהכנתה של הגרישה סאלל, וכן היה בין היוזמים והמקימים של קופ"ח עממית ועמד בראשה עשרות שנים.

האינטרנציונל הליברלי דוחה כינוסו בישראל

ישיבת הועה"פ של האינטרנציונל הליברלי, שנועדה להיערך בישראל בחודש מאי — נדחית.

הסיבה לכך נעוצה בביקורו של שר־החוץ האמריקאי וויליאם רוג'רס באירופה ובפגישותיו עם שרי החוץ המערביים, ביניהם נשיא האינטרנציונל הליברלי גסטון תורן, שהוא שר־החוץ של לוקסמבורג, וכן עם שר החוץ של מערב גרמניה ולטר של.

מזכיל הליברלים העצמאיים י. ברקאי ומזכיל המפלגה הליברלית ר. הצבי, שפירסמו על כך הודעה אתמול, ציינו, כי על מועד חדש של כינוס הועד־הפועל של האינטרנציונל הליברלי בישראל יחליטו בקרוב מוסדות ארגון זה.

מ. עמית מוחה על האשמות בוועדת הכלכלה

מאת סופרו הכלכלי של „דבר"

מנכ"ל „כור", מאיר עמית שלח אתמול מברק ליו"ר ועדת־הכלכלה של הכנסת ח"כ אברהם שכטרמן, ובו מוחה נמרצות על שכמה מחברי הוועדה היקשו על מהימנות עדותו בוועדה בקשר לעניין התרומות של „אוטוקרס" לקרנות מפלגתיות. הוא מתריע על כך, שוועדת הכלכלה מאפשרת להפיץ טענות חסרות־שחר.

עמית כותב במברקו, שבתאריך המדובר של מתן התרומה למפלגת „העבודה", תקופת ערב הבחירות, הוא כלל לא כיהן יו"ר או חבר מועצת המנהלים של „אוטוקרס", כי אם נתמנה לתפקיד זה רק חצי שנה לאחר מכן, באמצע 1970. כן חוזר ומצהיר מ. עמית במברקו, שבעת תקופת כהונתו במועצת המנהלים של „אוטוקרס" לא אושרה שום תרומה מפלגתית.

בגשמי־זעף שפקדו ביממה האחרונה את סוריה נספה אדם, שנגרף במי שטפונות באיזור קאדרה, כ־50 ק"מ מצפון לדמשק.

התותח החדיש ביותר מ־107 בידי חיל־התותחנים של צה"ל

קוטר הקנה 175 מ"מ; משקל הפגז 67 ק"ג; הטווח 32,7 ק"מ

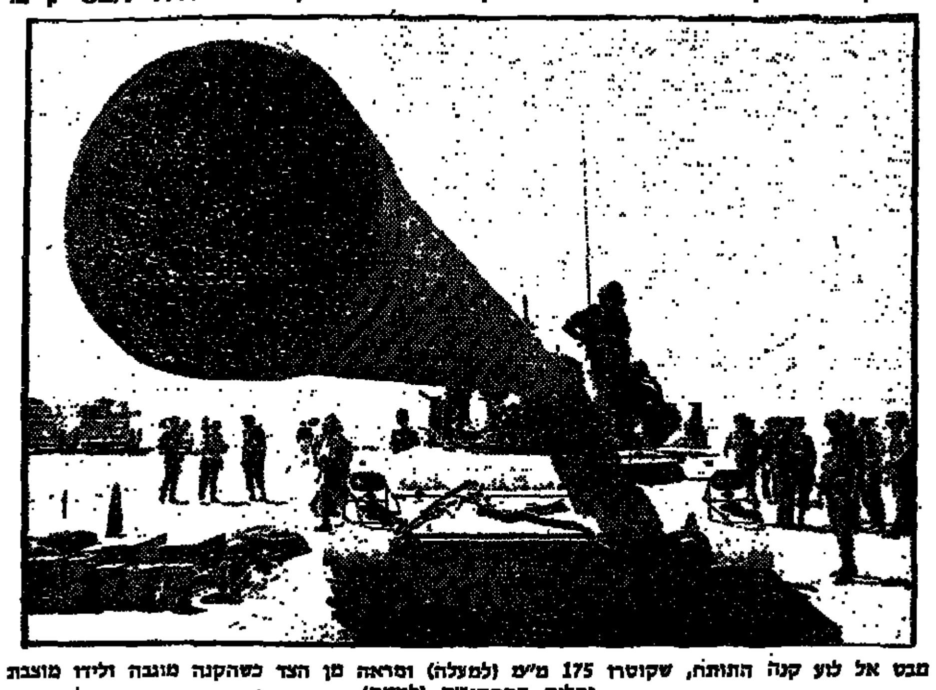

מבט אל לוע קנה התותח, שקוטרו 175 מ"מ (למעלה) ומראה מן הצד כשהקנה מוגבה ולידו מוצבת אחלית התחמושת (למטה)

(צילום „איזראל סאן" ו„קאמרה")

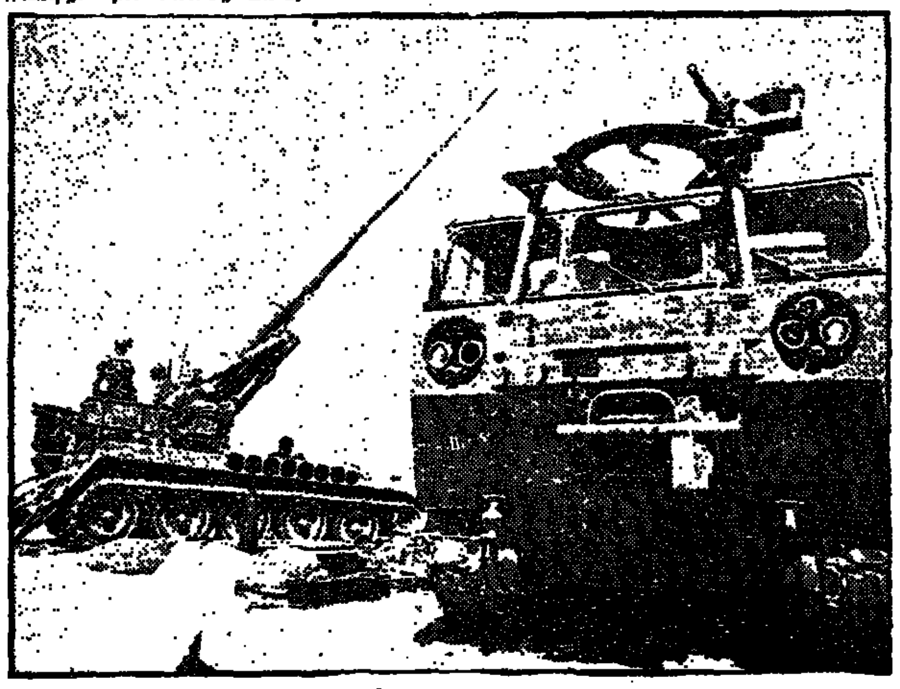

מאת שמשון עופר, סופרו הצבאי של „דבר"

ישראל רכשה מארה"ב את התותח החדיש ביותר המצוי כיום הן במערב והן במזרח — התותח המתנייע „מ־107" בקוטר 175 מ"מ, שהטווח המירבי שלו הוא 32.7 ק"מ.

בכך נכנס חיל התותחנים של צה"ל לעידן חדש שבו הוא מצטרף לארטילריה המתקדמת בעולם. עד כה התבססה הארטילריה הישראלית בעיקר על התותח המתנייע בקוטר 155 מ"מ.

המצרים הפעילו עד כה תותח סובייטי ארוך טווח (27 ק"מ) בקוטר 130 מ"מ ולפי השמועה סיפקה להם ברה"מ באחרונה את התותח החדיש שלה בקוטר 203 מ"מ שהטווח שלו הוא קרוב ל־30 ק"מ.

עליונות הניידות

אולם חסרונם של שני התותחים הללו, בדומה לארטילריה הסובייטית כולה, הוא בכך שהם נגררים ולכן נופלים הם בניידותם מהתותחים המתנייעים, המורכבים על שלדות זחליות.

המשמעות המעשית במקרה של התמודדות בין שני סוגי ארטילריה אלה מתבטאת כאשר מתגלה התותח לאחר שירה את הפגז הראשון שלו. דבר זה גורר אחריו שהתותח שנתגלה מוטר באש נגדית. במקרה כזה יזכה בהתמודדות אותו צד המסוגל „לדלג" (להחליף עמדה) במהירות רבה יותר. בלשונם של התותחנים אפשר לומר, כי בעימות כזה קטנים סיכויי התותח הנגרר לירות את הפגז השני.

דיוק־פגיעה מרשים

התותח החדש של צה"ל הוצג אתמול לראשונה בפומבי. במסגרת השיפת כלי הנשק החדשים הנהוגה מדי שנה לקראת יום העצמאות. תותח זה מרשים בדיוק הפגיעה שלו, שהודגם אתמול לפני עתונאים בתצוגת אש. אי־שם בסיני. מרשימים לא פחות הם ממדיו: אורך הקנה מתקרב ל־11 מטר. אורך השלדה הוא 6.4 מטר ורוחבה 3.15 מ'. משקל התותח, הבנוי אלומיניום, הוא 28.2 טונה. משקל הפגז הוא 67 ק"ג וקצב האש — פגז אחד לדקה.

מערכות הידראוליות

יתרון נוסף לתותח זה הקנות לו המערכות ההידראוליות שלו — הן לצידוד ולהגבהה והן מערכת הטעינה ההגנה ההידראולית. לתותח „מ־107" גם ציוד אינפרה־אדום.

במקורו, בצבא ארה"ב, אפשר להחליף את קנה התותח בקנה בקוטר 8 אינץ' (203 מ"מ). בקנה זה אפשר לירות פגז במשקל 91 ק"ג לטווח של 16.8 ק"מ.

כושר צליחה

התותח מצטיין גם בכושר צליחה. הוא מסוגל לצלוח תעלה ברוחב 2.36 מטר ומכשול מים (ללא ציוד ציפה) בעומק 1.06 מטר ומכשול אנכי בגובה 1.02 מטר. מהירותו המירבית מגיעה ל־56 קמ"ש וטווח הפעולה של התותח הוא 725 ק"מ (30 שעות).

צוות התותח כולל 5 חיילים. 8 חיילים נוספים נמצאים על הזחלילית להובלת תחמושת, הצמודה לכל תותח. זחלילית זו, המכונה „אלפא מ. 548", מישאת 23 פגזים. בתותח עצמו מצויים שני פגזים.

„גן פינצי קונטיני" ו„הקשר הצרפתי" זכו בפרסי ‚אוסקר'

ג'יין פונדה וג'ין הקמן — השחקנים המצטיינים

ג'יין פונדה וג'ין הקמן, בקבלם את פרסי אוסקר כשחקנים הטובים ביותר של השנה.

צילום רדיו של אסושיאייטד פרס

הוליבוד, (עיר ועת"ט). — „הקשר הצרפתי" ו„הגן של פינצי קונטיני" זכו שלשום בפרסי אוסקאר כסרטים המובחרים ביותר של השנה.

ג'יין פונדה, בת ה־32 זכתה בתואר השחקנית הטובה ביותר בזכות תפקידה בסרט „קלוט", בו היא מגלמת יצאנית.

בפרס השחקן המצטיין ביותר זכה ג'ין הקמן, ששיחק בתפקיד של השוטר הנוקשה בסרט „הקשר הצרפתי".

ה„אוסקאר" עבור ההישג הגדול ביותר בבימוי הוענק לוויליאם פרידקין — במאי „הקשר הצרפתי".

פרס מיוחד לצ'אפלין

פרס מיוחד הוענק לצ'ארלי צ'אפלין, בזכות „תרומתו האישית המיוחדת" בעולם הקולנוע. צ'אפלין היה נרגש ביותר, שעה שהקהל שמנה 2,500 אנשים קם על רגליו, כדי להריע לכבודו. כשדמעות זולגות מעיניו, אמר צ'אפלין, מילים נראות כה חסרות טעם, כה חלשות. „אוכל לומר רק שאני מודה לכם על הכבוד שהענקתם לי והזמנתם אותי לכאן. אתם אנשים נפלאים, נחמדים. תודה לכם".

משמעות להענקת פרס לסרט על השואה — ביום השואה

„יש משמעות רבה לעובדה שביום השואה והגבורה הוענק פרס אוסקר לסרט זה", אמר אתמול בצהרים מפיק הסרט „הגן של פינצי קונטיני" ארתור כהן, בשיחה טלפונית משוויץ, ששודרה בתכנית „חצי היום" ברדיו.

„זה אולי הסרט היחידי, שהוקדש לנושא השואה וזכה להצלחה עולמית", אמר. „הסיבה לכך היא, שכל הקהל, ולא רק הקהל היהודי, מוצא כאן אפשרות להזדהות עם גיבורי הסרט".

עוד אמר המפיק א. כהן: „לא היו שום ויתורים בסיפור לגבי הנושא. עשינו את הסרט במקום האירוע בפרארה, והשחקנים דיברו איטלקית, אף כי זה פוגע בהכנסות הסרט בארה"ב. כולם רואים ביצירה מסמך היהודי להולוקוסט, אבל שאינו אמיתי להולוקוסט", אמר. (ע)

בהשפעת הממשל נמנעה שביתה בעיריית עזה

מאת סופר „דבר" בדרום

שביתה כללית שעליה עמדו להכריז אתמול 450 עובדי עיריית עזה, נמנעה לאחר שקצין ממשל ישראלי הסביר לעובדי העירייה, כי בישראל לא נהוג להכריז שביתה בטרם מוצו כל שלבי המשא־ומתן.

העובדים שנכנעו בסיפון זה אף הריעו לקצין הישראלי, שהסביר להם על רגל אחת את עקרונות יחסי־העבודה בישראל. הם קיבלו את עצתו לפתוח במשא־ומתן עם הנהלת העירייה.

עובדי עיריית עזה, שדנו אתמול באסיפה כללית שנמשכה כמה שעות על מצבם, תובעים להשוות את שכרם לזה של העובדים המקומיים בממשל הישראלי. בממוצע הם משתכרים כ־30 אחוז פחות מאשר עובדי המדינה.

גם עובדי הנמל בעזה, ששכרם היומי הממוצע הוא 10 ל"י תובעים להעלותו ב־4 ל"י.

500 גופות הוצאו מכפרי הרעש בפרס

אב שכול נושא על חמור את גוויית ילדו בין הריסות הכפר קיר, אחד מארבעת הישובים באיראן שנהרסו ברעש הכבד ביום ב' השבוע.

(צילום רדיו של „אסושיאייטד פרס")

טהראן, (א.פ.). — 500 גופות הוצאו אתמול מבין עיי ההריסות ב־12 כפרים בדרום איראן.

במסגרת פעולות החילוץ והשיקום באיזור, שנפגע שלשום ברעידת־אדמה חזקה, הגיעו אתמול לאיראן מאות טונות של ציוד רפואי ושמיכות משמונה מדינות.

גנרל מוחמד פאזלי העומד בראש מטה־החירום לסיוע לנפגעי הרעש אמר אתמול לכתבים בטהראן, כי עדיין אי־אפשר להעריך במדויק את מספר קרבנות האסון וחזר והביע את החשש, כי עלול להתברר שמספר הניספים באיזור כולו מתקרב ל־4,000.

הגנרל מסר, כי עד עתה פונו ההריסות של כ־15 אחוזים מן המבנים שנהרסו וכי בשלושת הימים הבאים יגיעו לאיזור יחידות צבא נוספות כדי לסייע בפעולות הפינוי והשיקום.

בומדיאן: על מצרים לסיים הפסקת־האש

קורא למדינות ערב להלאים הנפט

מאת סופר „דבר" לעניינים ערביים

נשיא אלג'יריה הואארי בומדיאן קרא למצרים לסיים את הפסקת־האש בחזית הסואץ והציע למדינות ערב להלאים את תעשיות הנפט המערביות שבשטחיהן, כדוגמת אלג'יריה.

בראיון עם כתבים מצריים, שליוו את שר־החוץ המצרי מוראד גאלב בביקורו באלג'יריה, אמר בומדיאן, כי הוא מוכן למנוע מלחמה בין אלג'יריה לבין יתר ארצות צפון אפריקה, מרוקו, תוניסיה ולוב.

לדעת בומדיאן חייבים הערבים „לשמור על המומנט" של הסיכסוך המזרח תיכוני, כדי ליצור אקלים נוח ל„גיוס מלוא הפוטנציאל הערבי". הוא סבור, שמצרים חייבת ליטול יוזמה ל„הימים הסיכסוך" ולחקות את צפון־וייטנאם משום ש„כבר מזמן צריכים היינו לעבור למדיניות של כוח. זמנה של הסבלנות עבר ואין היא משרתת אותנו יותר".

בנק לאומי לישראל בע"מ
מודיע כי
חברות הבנות שלו
אוצר לתעשיה בע"מ
בנק יעד לפיתוח חקלאי בע"מ
יעברו ביום ראשון, ב' באייר תשל"ב (16.4.72)
למשרדיהן החדשים
שדרות רוטשילד 19, תל־אביב
טלפון 52375
לרגל ההעברה יהיו משרדי החברות סגורים לציבור
בימים חמישי ושישי כ"ט־ל' בניסן תשל"ב (13-14.4.72)

هكذا من الاصل

דבר ספורט
בעריכת אהרן להב

הערב, ב„דרבי" התל־אביבי בכדור סל בהיכל הספורט

הפועל רוצה את המקום השני ומכבי שואף לסיים את העונה ללא הפסד

מאת יעקב פתאל

קבוצת הפועל תל־אביב תתייצב הערב ב־9 למשחק ה„דרבי" העירוני בכדורסל נגד קבוצת מכבי ללא כוכבה באֵרי ליבוביץ ועל אף עובדה זו תנסה לזכות בנצחון, דבר שיבטיח לה את תואר הסגנות.

לראשונה ייערך ה„דרבי" התל־אביבי בהיכל הספורט ע"ש יוסף בורשטיין שביד־אליהו. לגבי קבוצת הפועל, הרי שהנצחון יגביר את סיכוייה לזכות במקום הסגלה, בעוד שנצחון קבוצת מכבי יהיה רק ענין של יוקרה, כי המכבים הבטיחו למעשה את זכייתם באליפות המדינה. כיוון שהם מוליכים ביתרון של שש נקי לגבי יריבתה העירונית — קבוצת הפועל — הצועדת במקום השני.

משחק זה הוקדם מהמחזור ה־20, שייערך בעוד עשרה ימים. השאלה הנשאלת היא, אם תוכל קבוצת הפועל לחזור על משחקה הטוב ב„דרבי" הראשון, שנערך במגרשה במסגרת הסיבוב הראשון, בו נכנעה בשיעור 97:95 רק אחרי הארכה.

מכל מקום, היעדרו של באֵרי ליבוביץ יקשה רבות על הקבוצה לסכן את עליונות המכבים, במיוחד כשמדובר בשחקני ספסל.

מנסיון העבר ניתן ללמוד, כי אין לקבוע מראש מי מבין השתיים תזכה בנצחון, כאשר המדובר ב„דרבי", בו היוקרה משחקת תפקיד ראשי. משום כך, במאבק, הלחימה של השחקנים, והרצון להצליח, משחקים תפקיד חשוב, העשוי לבטל כל תחזית מוקדמת.

שתי הקבוצות קיימו אימונים מוגברים בהיכל הספורט כשההשתתפות היתה מלאה. שתי האגודות נאלצו לשלם 1000 ל"י לכל אימון, בהתאם לדרישת העיריה.

המאמן רלף קליין לא היה שבע־רצון מיכולת חניכיו במשחקי הליגה האחרונים. לדעת קליין ירד המתח אצל חניכיו, לאחר שהוצאו ממעגל משחקי גביע אירופה והקבוצה הבטיחה בקלות את זכייתה באליפות. קליין הדגיש, כי למרות הכל הוא מצפה לנצחון קבוצתו, דבר שיבטיח סיום משחקי העונה ללא הפסד. אשר לחמישיה, שתפתח במשחק, אמר קליין, כי לרשותו שחקנים רבים ועל כך יחליט רק סמוך למשחק. נראה, כי חמישיה זו תורכב מטל ברודי, ספיב צ'רבין, תנחום כהן־מינץ (או לזיה), מיכה שמריק ושמואל אבישר.

מאמן קבוצת הפועל, חיים חזן, אמר, כי הוא מרוצה מיכולת חניכיו. לדעתו בנצחון הזוג במשחק הליגה האחרון על הפועל ק"ח, הושג על אף היעדרו של באֵרי ליבוביץ הפצוע, ועובדה זו החדירה בטחון בחניכיו. השחקנים נוכחו לדעת, כי גם ללא באֵרי ליבוביץ ניתן להתעלות, דבר שחזן מצפה הערב מחניכיו. החמישיה הראשונה תורכב ממארק מורנשטיין, גרשון דקל, דן ברזילי, יעקב אפלשטיין ואריה אלבו.

את המשחק ינהלו השופטים הבין־לאומיים ברוך שפרלינג ויוסף ברגמן.

גלי צה"ל ישדר את המשחק בשידור חי, החל מ־8.30 בערב.

הנוער סיים בסינגפור ויוצא היום לבאנגקוק

מאת רפאל נאה, שליחנו בסינגפור

סינגפור, (מיוחד ל„דבר"). — נבחרת הנוער של ישראל בכדורגל סיימה אתמול את הכנותיה לקראת פתיחת הטורניר האסיאתי, ועומדת להגיע היום לבאנגקוק, שם יפתח הטורניר בשבת הקרובה.

בסינגפור, שהיתה התחנה האחרונה של הנבחרת לפני באנגקוק, נסתיימו ההכנות האחרונות. אחרי שלב אימונים זה, סבור המאמן שווייצר, כי הוא עשה הכל להכין את הנבחרת את הצד הטוב ביותר והשחקנים נמצאים בכושר טוב.

עד לפתיחת המשחקים בשבת, תקיים הנבחרת אימונים קלים, שמטרתם תהיה לאפשר לשחקנים לשמור על הכושר ולהסתגל לתנאי המקום.

אתמול קיימה הנבחרת את אימונה האחרון הקשה. במהלך האימון תירגל שווייצר את הרביעיה האחורית, שנאלצה לבלום שלושה חלוצים שהתייצבו בפניה. לאחר מכן נעשה תירגול של שני מקשרים מול שני רצים. בסיום ביצע שווייצר תרגול של תגבור ההתקפה בשני מגינים.

לדעת כל השחקנים מורגשת ההכנה הממושכת וזאת הם מוכיחים בכושרם הטוב באימונים.

„קפטן" הנבחרת, יחיאל סאלם, שזו לו הופעתו ה־3 בגביע אסיה לנוער אמר, כי הוא רוצה להניף בפעם השניה את הגביע לאחר שעשה זאת אשתקד בטוקיו. לדעתו, מוכנה הנבחרת למאבק הקשה, יותר מאשר בשנה שעברה. סאלם אמר עוד, כי ההכנות הפעם טובות יותר מאשתקד, במיוחד נוכח העובדה, כי הנבחרת קיימה הפעם מחנה אימון ומשחקים באירופה. דבר זה איפשר לנבחרת לקבל בטחון ולעמוד במבחן בין־לאומי מול קבוצות איטלקיות.

הערב יתחדשו משחקי הכדוריד

משחקי הליגה הלאומית בכדוריד לעונת 1972־73 יפתחו הערב, כאשר יערכו משחקי המחזור הראשון.

האלופה, קבוצת הפועל ר"ג, תארח את קבוצת הפועל רחובות. יתר משחקי המחזור: הפועל פתח־תקוה — מכבי ר"ג; הפועל חולון — ב.מ.ע.; הפועל מוצקין — מכבי ראשון־לציון; הפועל ראשון־לציון — הפו' כפר מנחם; הפועל הרצליה — מכבי „אורים" ר"ג.

● מושב מעונה זכה בשבת בגביע לזכרם של אלברט ופלורנס מלכה שנהרגו ליד זרעית לפני חודש. מעונה ניצחה בגמר טורניר כדורגל את זרעית אבן־מנחם 1:3. בטורניר השתתפו 6 קבוצות.

4 שייטים ו־2 שחייניות מומלצים לסגל האולימפי

הנהלת ההתאחדות לספורט החליטה אתמול לפנות לוועד האולימפי בבקשה לצרף לסגל האולימפי המצומצם עוד כמה ספורטאים שהתקרבו למינימום. ההנהלה ממליצה לצרף לסגל המצומצם את ארבעת השייטים — צפניה כרמל, יאיר מיכאלי, יהודה כץ ומיכאל ניר, וכן את השחייניות שלומית ניר ודורית זלץ שהתקרבו למינימום בתחרויות שנערכו בברלין.

ההנהלה החליטה להתלונן בפני הוועד האולימפי על הדחיה במתן מילגות לחברי הסגל המצומצם מהקרן לעידוד ספורטאים מצטיינים.

הוועד האולימפי הבטיח, כי את המלגות יקבלו הספורטאים בחודש דצמבר אשתקד.

הפסד ראשון לקרית טבעון בכדורמים בגרמניה

קבוצת הכדורמים של הפועל קרית־טבעון הפסידה אתמול, לראשונה בסיורה בגרמניה, נגד קבוצת גלט־בק 13 בתוצאה 5:3.

ראש המשלחת שמעון אלמוג, ציין כי הקבוצה נוצחה בגלל שיפוט עוין.

קודם לכן ניצחה הקבוצה הישראלית את קבוצת אילזן בתוצאה המכריעה 1:10.

היום עומדת הקבוצה לשוב לארץ.

* הפתעה גדולה נפלה בגמר טורניר הטניס בניקסון־דיל, פלורידה, כאשר אלופת צ'כיה מארית נימנובה ניצחה את האמריקאית בילי ג'ין קינג — 4:6, 3:6.

היום יתחילו משחקי גביע ראש הממשלה למקומות עבודה

משחקי הגמר על גביע ראש הממשלה בכדורגל, לקבוצות מקומות עבודה, יתחילו היום.

במשחק הראשון יפגשו בנק לאומי ת"א נגד התעשיה האוירית באר־שבע. במשחק השני יתמודדו קבוצות התקשורת מחיפה ומירושלים.

מחר יתמודדו קבוצות אג"ד ירושלים ומשרד התקשורת ת"א. המשחקים יערכו במגרש שמשון ת"א.

שפיגל: אנשי ההתאחדות אינם מבינים בכדורגל

כדורגלן הנבחרת הגיב על החלטת הגינוי של המזכירות

מאת אליעזר מעוז

„הגעתי למסקנה, כי במזכירות ההתאחדות לכדורגל יושבים אנשים שאינם מבינים כלל בכדורגל" — אמר לי אתמול שחקן נבחרת ישראל ומכבי תל־אביב, גיורא שפיגל, בעקבות החלטת המזכירות מאתמול לגנות את השחקן על הרחקתו בטורניר הקדם אולימפי ברנגון.

„אנשי המזכירות אינם מבינים כנראה שבכדורגל יכול הכל לקרות וכל שחקן עלול להיות מורחק על כל עבירה" — אמר שפיגל.

על דבריו אלו הגיב ממלא מקום יו"ר הנהלת ההתאחדות לכדורגל, אלחנן ישי: „אני יודע, כי עצם הגינוי כאב לגיורא, אך לא היה מנוס מלהתייחס להרחקתו. כי, אין לשכוח שהשחקן הורחק כיוון שקילל את השופט ונדמה לי שמשחקן משכיל אפשר לדרוש שישמור על לשונו.

השחקן גונה על הרחקתו במשחק בין נבחרות ישראל והודו לאחר שקילל את השופט. המזכירות קבעה, כי היה בהרחקה כדי לקבוע את מהלכי הנבחרת ומשחקיה בטורניר, ממנו הודחה.

אולם, למרות הגינוי, החליטה המזכירות לא להעניש את השחקן משום שנענש כבר ע"י הרחקה לשני משחקים מהטורניר. „אפילו פושע לא שופטים ומענישים פעמיים" — הסביר ממלא מקום יו"ר הנהלת ההתאחדות לכדורגל אלחנן ישי, לאחר הישיבה.

וזהו הנוסח המלא של הגינוי: „מזכירות ההתאחדות לכדורגל רואה בחומרה התנהגות בלתי־ספורטיבית של שחקן שהורחק, דבר שהשפיע על הנבחרת כולה. כיוון שהוענש כבר בבורמה, אנו רואים את העניין כמחוסל".

ידרשו פיצוי על דחיית טורניר האלופות

המזכירות דנה גם בנושא הקשור בטורניר אליפות אסיה לקבוצות־אלופות, שנידחה בשבוע שעבר ע"י ההתאחדות לכדורגל האירנית, שנקבעה לארח אותו.

הוחלט ליפות את כוחו של יו"ר ההנהלה זאב בר־סבר, השוהה עם משלחת הנוער בטורניר גביע אסיה לנוער, להעלות את שאלת דחיית הטורניר בישיבת הקונפדרציה האסיאתית שתתכנס בבאנגקוק בעת הטורניר. כן יתבקש בר־סבר לבדוק את האפשרות של מתן פיצוי על הנזקים שנגרמו עקב הדחיה להתאחדות לכדורגל וכן לאלופת המדינה, מכבי נתניה, שהיתה צריכה לייצג את ישראל במשחקים.

אשר המגע עם הנבחרות הדרום־אמריקאיות.

המזכירות דנה גם בהמלצת הוועדה המקצועית לבדוק את אפשרות ביקורן של נבחרת הכדורגל מארגנטינה או מפרו בארץ בחודש הבא.

כמו כן ייפתה המזכירות את כוחו של מזכיר ההתאחדות, יוסף דגן, לנהל מו"מ גם עם מספר קבוצות צמרת בליגה האנגלית במקביל למו"מ עם הדרום־אמריקאיות. זאת כדי לחפש יריבות לנבחרת, אם המו"מ עם הנבחרות מדרום־אמריקה לא יסתיים בחיוב.

נבחרת הכדורגל תשתתף במכביה.

וכמו בכל נעילת מכביה, כן גם במכביה הקרובה, שתהיה בשנה הבאה, תשחק נבחרת הכדורגל של ישראל נגד קבוצה מחו"ל. החלטה על כך נתקבלה במזכירות ההתאחדות לכדורגל, שקיבלה את הצעת מארגני המכביה, כי הנבחרת תנעל את המכביה שתיערך ביולי 1973.

המזכירות גם החליטה להיענות לפניית מארגני הקפת התבור, שתיערך בשבת מטעם הפועל, ותרומה גביע מטעם ההתאחדות לכדורגל לאחד ממנצחי ההקפה.

נדחה ערעור הפועל פ"ת

מזכירות ההתאחדות לכדורגל החליטה לדחות אתמול את ערעור קבוצת הפועל פתח־תקוה על החלטת הוועדה המקצועית, שלא לאפשר לפתח־תקואים לקיים את משחקי הליגה לפי בחירתם.

מזכיר הפועל פתח־תקוה, אורי קרצי הגיב על כך, כי קבוצתו תערער על החלטה זו בפני בית דין עליון.

בינתיים, נודע, כי הפועל פתח־תקוה החליטה באורח סופי לשחק בשבת נגד קבוצת מכבי תל־אביב באיצטדיונה, ב־3 אחר־הצהריים, לאחר המשחק בין קבוצות בית"ר תל־אביב והפועל תל־אביב.

אם אכן תשחק בשבת, הרי שהיא תתחייב גם להופיע בשני משחקיה הקרובים נגד מכבי ובני־יהודה, אלא אם כן יבטל בית הדין העליון את החלטת הוועדה המקצועית האמורה. יש לציין, כי האיש שהצביע נגד החלטת המזכירות היה נציג בית"ר, ברוך מנדלבליט.

נזיפה להנהלת הפועל חיפה על חלקה ביצירת גרעון כספי

הוועדה של מזכירות מועצת פועלי חיפה החליטה אתמול לנזוף בהנהלת הכדורגל הקודמת וביו"ר שלה, יחיאל זלץ, על חלקם ביצירת גרעון בקופת הכדורגל בשנת 1970.

כפי שנודע, מסתכם הגרעון ביותר מ־200,000 ל"י. ההחלטה נתקבלה בעקבות מסקנות הוועדה, שהוקמה בזמנו כדי לבדוק את חלקו של צבי צימט בגרימת הגרעון בחטיבת הכדורגל.

בין היתר החליטה הוועדה שיש להוציא את צבי צימט מתפקידו כאחראי למיתקני הספורט של מועצת פועלי חיפה ולמצוא לו תפקיד אחר.

על החלטה זו של הוועדה הגיב צבי צימט, באמרו, כי ידרוש הקמת ועדת חקירה בהקשר לכל הפרשה.

מתעמלי ישראל הוזמנו לצרפת

נבחרת ההתעמלות של ישראל הוזמנה לצרפת כדי לקיים מפגש בין־ארצי בחודש מאי הקרוב.

נודע, כי באותו חודש תשהה בצרפת נבחרת הפועל, שהיא גם נבחרת ישראל, במסגרת פסטיבל ספורט הפועלים. ביקור זה ינוצל כדי להיענות בחיוב להזמנה מצרפת.

תיק ירושה 421/72
בבית המשפט המחוזי בחיפה

בענין ירושת המנוחה ברקוביץ בילה ז"ל מחיפה, שנפטרה ביום 27.10.71
המבקש גונן דן.

הזמנה

להוי ידוע כי הגשה לבית המשפט בקשה ליתן צו המבריז על ירושת המנוחה הנ"ל והנני מזמין בזה כל אדם הטוען שיש לו טובת הנאה בעזבון המנוחה הרוצה להתנגד להכרזה, להגיש תוך 15 יום מיום פרסום הזמנה זו, התנגדות להכרזה המבוקשת, שאם לא כן, יתן בית המשפט צו כטוב בעיניו.
ש. רזי, שופט רשם

בבית המשפט המחוזי בתל־אביב—יפו
תיק עזבונות 1295/72

בענין: עזבון המנוח יעקב גולדברג ז"ל (ת. ז. 852181).
ובענין המבקשת: בריינה גולדברג מרחוב וילסון 4 תל־אביב, ע"י ב"כ עוה"ד יצחק יחיאל ו/או גרשון דרגס ו/או עמירם צדיקי משדרות רוטשילד 47, תל־אביב.

הזמנה

להוי ידוע כי הגשה לבית המשפט המחוזי בתל־אביב—יפו בקשה ליתן צו המבריז על ירושת המנוח הנ"ל. הנני מזמין בזה כל אדם הטוען שיש לו טובת הנאה בעזבון המנוח הרוצה להתנגד להכרזה, להתייצב בבית המשפט תוך חמשה־עשר יום מיום פרסום הזמנה זו וליתן טעם מדוע לא יינתן למבקשת צו ירושה כמבוקש, שאם לא כן יתן בית המשפט צו כטוב בעיניו.
דוד יזהר, שופט
רשם בית המשפט המחוזי

בבית המשפט המחוזי בחיפה
בתיק ירושה מס. 465/72

בענין: העזבון של המנוח מנדל שניידר ז"ל, אשר נפטר ביום 5.11.1971
המבקשת: בתיה גרייס־שניידר, ע"י ב"כ עוה"ד יוסף שולדנפריי מחיפה, רח' הרצל מס. 26.

הזמנה

להוי ידוע לך, כי לבית־המשפט הזה הוגשה בקשה למתן צו־ירושה אחרי המנוח הנ"ל, והנני מזמין בזה כל אדם שיש לו טובת הנאה בעזבון של המנוח הנ"ל הרוצה להתנגד להכרזה, להגיש תוך 15 יום מפרסום הזמנה זו התנגדות למתן הצו המבוקש, שאם לא כן, יתן בית־המשפט צו כטוב בעיניו.
ש. רזי, שופט רשם

הוועדה המקומית לתכנון ולבניה, גבעתיים
הודעה על פי סעיף 149 (1) לחוק התכנון והבניה תשכ"ה — 1965
תיק בנין 2686

ניתנת בזה הודעה, כי הוגשה לוועדה המקומית לתכנון ולבניה גבעתיים, בקשה למתן הקלה לבנית על החלקה מס. 313 בגוש 6167 ברחוב בורוכוב 19, גבעתיים.

לפי תכנית המתאר המקומית החלקה הנ"ל נמצאת באזור מגורים א ומותר לבנות עליה בית מגורים של שתי קומות על קומת עמודים מפולשת עם 60%. בקשת בעלי החלקה היא להתיר להם לבנות בית מגורים של שלש קומות עם 69%.

כל מי שיש התנגדות מאיזו סיבה שהיא לבקשה הנ"ל, יואיל להגישה לוועדה תוך המועד של 15 יום, החל מיום הפרסום של הודעה זו, ואם לא תתקבל כל התנגדות בתקופה הנ"ל, תובא בקשה זו לדיון בוועדה המחוזית לתכנון ולבניה והיא תחליט בה כדין.
קובא קריזמן
יושב ראש הוועדה המקומית לתכנון ולבניה, גבעתיים
חודש ניסן תשל"ב — מרץ 1972

בבית המשפט המחוזי בתל־אביב—יפו
תיק עזבונות 1277/72
הזמנה

בענין: ירושת המנוח שמעון פינצ'בסקי ז"ל מרחוב המעגל 14, רמת־גן, שנפטר ביום 12.9.71.
המבקשת: אסתר פינצ'בסקי, מרחוב המעגל 14, רמת־גן ע"י ב"כ ש. הורוביץ ושות', עו"ד מרחוב יהודה הלוי 20, תל־אביב.

להוי ידוע כי הוגשה בקשה לבית המשפט ליתן צו המבריז על ירושת המנוח הנ"ל, והנני מזמין בזה כל אדם הטוען שיש לו טובת הנאה בעזבון המנוח הרוצה להתנגד למתן הצו הנ"ל, להגיש תוך ארבעה־עשר יום מיום פרסום הזמנה זו, התנגדות לצו המבוקש, שאם לא כן יתן בית המשפט צו כטוב בעיניו.
דוד ורד, שופט
רשם בית המשפט המחוזי

לחברינו **לאה ודוד קוטלר**
מזל טוב וברכת חברים נאמנה
לנשואי הבן **בני** עם בחה"ל

המשפחות:
אורן רבקה וברוך
בוטסלביץ רבקה ומשה
ביסרמן מלכה
בילי יהודית וחיים
בירנבך חיה ונחום
ברדע מרים ודוד
גפן ולדה ומרדכי
דקל (כרים) אביבה ומאיר
הלל צביה ושלום
וכבריט רבקה ויוסף
ורסנו קרולה ומיסים
חנגאל שפרה
חרגס מאשה ושאול
טבצ'ניק ריבה ודוד
יעקובי מרים ויהודה
כהן שושנה ומרדכי
כנלסון יוכבד ואהרון
ליותן טובה ואייזק
מוגח דבורה ומיסים
עבדול רזק אבו חובלה
עפרי מירה ויוסף
פודים מינה ופישל
פינברג לנה וישראל
פינחסוביץ עליזה ואמנון
פרידמן צפורה ואברהם
פרידנברג בנימין
פרישברג מרתה וגד
פרנס מינה ומשה
צאלה דליה וצבין
קוזרובצקי רוזה וגבריאל
קוסקאס נחמה ודוד
ראובני חיה וזאב
רואי רחל ואליעזר
רובינוב צפורה ודוד
רוזימה גניה וד"ר מנשה
רייכר שושנה
רצון שרה ומנחם
רצינסקי שושנה וסטפן
שחורי שרה ואברהם
שטרסמן רחל ואריה
שטינברגר לנה ושלמה
שיניצקי דליה ונחמיה
שפירא אסתר ואריה
שפר פניה וישראל
שרייער פנינה וישראל
שלון ממה ושלון
תארשמע מרים ופנחס

עליזה וישראל מיבאלי
מודיעים בשמחה על הולדת
יעל
נכדה לחנה ובן־ציון מיבאלי
וחנה ואבא אנוך
הרצליה

משרד התיירות
המחלקה להכשרת כח אדם בתיירות

החברה להגנת הטבע
בי"ס שדה עין־גדי

מודיעים על פתיחת
קורס מדריכי־שדה
לאזור מדבר יהודה וים המלח

הקורס יתקיים בתנאי פנימיה בבי"ס שדה בעין־גדי ובירושלים בין התאריכים 2.7.72 — 31.8.72

הקורס מיועד לבוגרי צה"ל בעלי השכלה תיכונית. יועדפו סטודנטים ומורים השולטים בשפות זרות.

המסיימים בהצלחה את הקורס יוכשרו להדרכה במסגרת בי"ס שדה עין־גדי באזור מדבר יהודה וים המלח וישולבו לעבודה קבועה או ארעית.

בדבר פרטים נוספים והרשמה יש לפנות בכתב אל: בי"ס שדה עין־גדי ד.נ. ים המלח.

משרד החברה להגנת הטבע ברח' השפלה 4, תל־אביב.
לשכות המודיעין של משרד התיירות.

ההרשמה תסתיים ב־31.5.72

AVELING-BARFORD
[illegible]
הציוד המשוכלל לסלילת כבישים ועבודות עפר:

AVELING BARFORD MOTOR GRADER
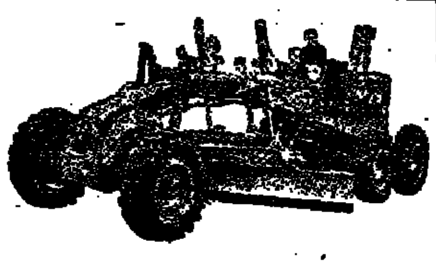

Air-O-Matic
המכבש הפניאומטי החדיש של 20.000 ק"ג
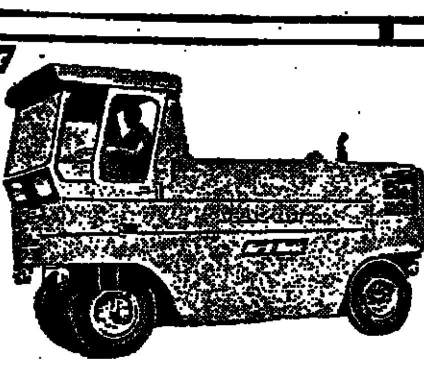

MASTER PAVIOR
המכבש הגיל
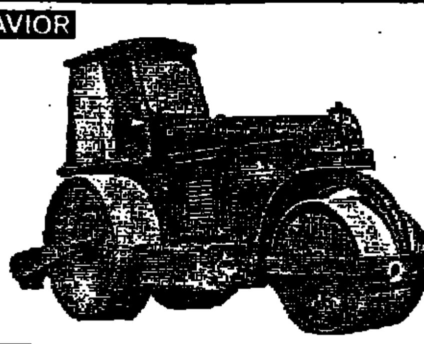

VP
מכבש ויברציוני בעל הנע. עצמית

הסוכנים לישראל
נ. פלדמן ובנו בע"מ
חיפה, רח' יפו 125, טל. 528255
ת.א. רח' גבורי ישראל 32/ד, טל. 259??2

משרד העבודה
אגף הנוער והחינוך המקצועי

„אגד"
אגודה שיתופית לתחבורה בישראל בע"מ

החלה ההרשמה
לבתי־הספר התעשייתיים
של „אגד" לשנת תשל"ג

בית הספר אזור צפון — במוסך עיר־גנים — חיפה
בית הספר אזור ירושלים.
מקצועות הלימוד:
באזור הצפון — מגמות:
1. מכונאות מרכבים.
2. מכונאות רכב.
באזור ירושלים — מגמה:
מסגרות מרכבים לאוטובוסים.
תקופת הלימוד: שלש שנים.
בוגרי ביה"ס (תלת־שנתי) אלו ניגשים לבחינות גמר ממשלתיות של משרד העבודה ומשרד החינוך. לבוגרים תקנה זכות כניסה למכינה לביה"ס הטכנאים או הנדסאים.
מתקבלים תלמידים מסיימי כתה ח' ט' רפורמה גיל 15—14.
ההרשמה מתקיימת לבתי הספר:
באזור הצפון:
במוסך עיר־גנים חיפה — לפנות למנהל בית הספר צבי מגן, טל' 723201.
בימים: א'—ה' בשעות 7.30—15.00.
קוי אוטובוסים: 64, 63, 62, 61.
באזור ירושלים:
במשרד המשק בירושלים לפנות לה' משה אשכנזי טל' 521121
בימי א'—ה'.
בין השעות: 8.00—15.00.
להרשמה יש להביא:
א. תעודת ציונים כתה ז' ושליש שני כתה ח'.
ב. דמי הרשמה — 30.— ל"י (שלושים לירות).
ג. מס' תעודת זהות של האב.
ד. שתי תמונות.

פינת הנהג האדיב

הנהגים ששמותיהם מופיעים להלן הצטיינו במעשי אדיבות וזכו בפרס כספי בסך 25.— ל"י כ"א.

1. מר גבי ברלינגר מנהריה. איפשר לנהג רכב אחר, אשר בא מדרך צדדית להשתלב בזרם התנועה.
2. מר יבוקבוה ישי מבאר שבע. איפשר להולכי רגל, אשר המתינו לחצות את הכביש בבטחה.
3. מר יאיר שניידר מתל־אביב. עצר את רכבו הגיש עזרה לנהג רכב אשר נעצר עקב תקלה.
4. מר דדוש שלום מכושב נטועה. ד. נ. גליל מערבי. עצר את רכבו וסייע לנהג רכב, שנעצר עקב תקר בגלגל.
5. מר מיכאל פרנקו מחיפה. עצר את רכבו והגיש עזרה לנהג רכב אחר, אשר נשאר ללא דלק.

כל הכבוד לנהג האדיב!
זכור
תן זכות קדימה לחיוך...

המועצה הלאומית למניעת תאונות
חברת סונול

בקר בתחנה למבחן עצמי של כישורי הנהיגה שלך. תוך 10 דקות תוכל לדעת מה הם כישורי הנהיגה שלך. התחנה פתוחה כל יום מ־4 עד 10 בערב, ברחוב דיזנגוף 154 ת"א. הבדיקה ללא תשלום ובעילום שם.

עירית גבעתיים

מכרז מס' 144/72
אספקת 3½ מיליון שקיות לאשפה ביתית מס' 1 אחת

עירית גבעתיים מכריזה בזה על קבלת הצעות לאספקת 3½ מיליון שקיות לאשפה ביתית מפוליאתילן.

את תנאי המכרז וטופסי המחירים לאספקה הנ"ל אפשר לקבל במחלקת ההנדסה של העיריה ברחוב שינקין 2 קומה ב' חדר מס. 56 תמורת תשלום של 30 ל"י. תשלום זה לא יוחזר.

בדבר פרטים נוספים נא לפנות למנהל התברואה רח' ויצמן 5 קומה ב'.

כל המעוניין להשתתף במכרז זה יגיש לעיריה הצעת מחירים בשני העתקים על גבי הטפסים שהומצאו לו וישלח אותם בדואר רשום במעטפת הצעה שהומצאה לו לפי הכתובת: ועדת המכרזים עירית גבעתיים רחוב שינקין 2 עד יום ה', 27.4.72.

על מגיש ההצעה לצרף ערבות או המחאה בנקאית לטובת העיריה מבנק שתבוא עליו הסכמת גזבר העיריה בשיעור של 5% מערך המצרכים המוצעים בהצעתו, בהתאם לפרטים והמפורטים בתנאי המכרז — אחרת לא תדון ההצעה.

תשלום: בהתאם לשיטת התשלומים שבתנאי המכרז.

את ההצעה יש להגיש בהתאם לתנאי המכרז וכל שינוי בה עלול לגרום לביטולה.

אין העיריה מתחייבת לקבל את ההצעה הזולה ביותר או הצעה כלשהי.

קובא קריזמן — ראש העיריה

עירית ראשון לציון

מכרז מס' 24/72
להספקת מיכלי אשפה פלסטית

עירית ראשון לציון מכריזה בזה על קבלת הצעות מספקים להספקת מיכלי אשפה פלסטית.

טופסי המכרז ופרטים טכניים ניתן לקבל במשרדי מחלקת התברואה של העיריה בשעות העבודה תמורת תשלום של 10 ל"י.

על המציעים להגיש הצעתם בשני עותקים על גבי טופס המכרז, במעטפה סגורה, נושאת ציון „הצעה להספקת מיכלי אשפה פלסטיים", בצירוף ערבות בנקאית או צ'ק בנקאי (ערבות אחרת לא תתקבל), לתיבת המכרזים בבנין העיריה, עד יום ראשון, ט"ז באייר תשל"ב, 30.4.72.

אין העיריה מתחייבת לקבל את ההצעה הזולה ביותר או כל הצעה שהיא והיא רשאית לחלק את המכרז בין שני מציעים או יותר.

ח' ניסנוביץ — ראש העיריה

האם הבטחת לבני משפחתך
כרטיסים ל„ליל האביב"
חזיון הענק ב־3 מערכות
בהשתתפות הלהקה המפורסמת מיוגוסלביה — לובליאנה
"TINE ROZANC"
2000 משתתפים במחול, זמר ונגן
כרטיסים בכל הכתובות
באיצטדיון העירוני קרית־אליעזר
ביום העצמאות 19.4.72, בשעה 17.45

לשכת ההוצאה לפועל בבאר־שבע
תיק מס. 1235/72
מודעה בדבר מכירה פומבית של מטלטלין
ביום 2.5.72 בשעה 15.30 ואילך יוצאו למכירה פומבית המטלטלין המתוארים להלן של החייב אבירם שמעון לבית חוב המגיע לזוכה „מדינת ישראל".
תיאור המטלטלין
מכונית פרטית פיג'ו 404 מס' הרישום 616/532, שנת היצור 1966.
המכירה תתקיים במוסך „הגבורים" דרך חברון באר־שבע. כל המעוניין בכך יכול לבדוק את המטלטלין המוצעים למכירה במקום. על הקונה יהיה לשלם את כל המסים, האגרות וההיטלים אשר, מכח כל דין, חלים על קונה וכן 1% מהמחיר למנהל המכירה. אם אינו פקיד של ביצוע.
יחזקאל בארי
המוציא לפועל באר־שבע

ל"אגד" חסרים 350 אוטובוסים לתיפעול שוטף ברחבי הארץ

הוזמנו אוטובוסים מ"דאף", "סקניה־ואביס" ו"מרצדס"

מאת סופרו הכלכלי של "דבר"

ל"אגד" חסרים כיום כ־350 — 400 אוטובוסים לתפעול ה־שוטף והמחסור הזה באוטו־בוסים יורגש בעתיד הקרוב. כתוצאה מכך, הפסיקו לפרק אוטובוסים ישנים וכ־100 אוטובוסים שפורקו, שוקמו מ־חדש כשחלק מהם הוכנס ל־שירות גם בשטחים.

לא נראה פתרון מהיר לבעיית המחסור, כי האוטובוסים שהוזמנו יגיעו רק לקראת סוף־הקיץ — מסר אתמול סגן יו"ר מזכירות "אגד", יוסף הורי, במסיבת עתו־נאים שנערכה בתל־אביב.

נמסר, כי השנה הוזמנו ע"י "אגד" 450 אוטובוסים בהוצאה כו־ללת של 75 מיליון ל"י. מחצית הסכום מוקצבת לרכישת השלדות בחו"ל. הממשלה מעניקה אשראי של 80 אחוז מהסכום לתקופה של 6 שנים בריבית של 9 אחוז.

מנהל אגף המשק ב"אגד", צקר בא ברזילי הטעים שהקואופרטיב אינו מעוניין לבסס את כל אספ־קת האוטובוסים על מקור אחד, שכן הפרעות או שביתות אצל יצ־רנים אחרים עלולים לגרום לשי־תוק התחבורה בארץ. עד כה הר־כיב "אגד" להיות צמוד לרכב "ליי־לנד" ורק לאחרונה הותרה הרצועה וניתן "אור ירוק" מטעם משרד ה־תחבורה לחיפוש ונסיונות אוטובוסים מתוצרת מפעלים אחרים. בהתאם למדיניות זו, החליט "אגד" להזמין מלבד 265 שלדות "ליילנד", ש־65 מהן נמצאות בדרך לארץ והיתר טרם נכנסו לשלב של ייצור. גם 50 שלדות "סקניה ואביס" משוו־דיה בתוספת 4 אוטובוסים מוגמרים לצורך ניסויים. כן הוזמנו 50 של־דות של "דאף" מהולנד. בתוספת 3 אוטובוסים מוגמרים.

אוטובוסים "מרצדס" לירושלים

אנשי "אגד" הסבירו, ששר התח־בורה תבע מהמשלחות שהשתתפה ל־אחרונה באירופה בענין רכישת אוטובוסים, למצוא אוטובוסים מת־אימים לתנאי התחבורה בירוש־לים. ברזילי ציין, שהאוטובוסים של "מרצדס" נמצאו כמתאימים והוחלט להזמין בשלב ראשון 15 אוטובוסים. פרט לזה, הוזמנו גם 3 אוטובוסים מוגמרים ממפעל "מאן" בגרמניה לצרכי ניסוי.

נעשים עתה ניסויים בטיוסים ב־מנועים של "דאף" ו"מאן" שיור־כבו בשלדות של "ליילנד". במגמה להגיע בעתיד לרכב ישראלי, שבו יורכבו מנועים וחלקים מחברות שונות.

אנשי "אגד" הצביעו על קשיים הקיימים באספקת חלקי חילוף של "ליילנד", משום שהאנגלים אינם מוכנים להחזיק בארץ מחסן לחלקי חילוף. לכן נאלצים להזמין חלקים באורח ישיר מחו"ל ובכמות גדולה כדי למנוע שיבושים.

נמסר, שמפעל "ניסן" מיפאן הציע ל"אגד" לספק אוטובוסים. "אגד" העביר למשרד התחבורה ה־צעה להזמין דגמים של "ניסן" ל־צורך ניסויים.

"חולה טקסטיל" תחלק רווחים ל־300 עובדים

מאת סופר "דבר" בגליל

הנהלת "חולה טקסטיל" ב־קרית־שמונה (פלילים החולה) תחלק החודש זו הפעם הראשו־נה רווחים ל־300 עובדי המפ־על — על כך מסר א. דוק־טורי, מזכיר מועצת פועלי קר־ית־שמונה.

בהסכם העבודה המקורי, ש־נחתם בראשית השנה בין מועצת הפועלים, ועד העובדים והנהלת המטוויה, הוכנס סעיף מיוחד ה־מחייב את ההנהלה להפריש ל־עובדים חלק מרווחי המפעל. עד כה נהגה הנהלת המטוויה להע־ניק מרצונה הטוב מענק שנתי לפועלים בשעור שבין 40 — 70 אלף ל"י. בסוף חודש זה יחו־לק לעובדים, זו הפעם הראשונה, חלק מהרווחים בעד החודשים הראשונים של שנת 1972.

דוקטורי הוסיף, כי בהסכם ה־עבודה יש הישג נוסף לטובת ה־פועלים והוא: הנהגת פנסיה מקי־פה במקום פנסיית יסוד שהיתה נהוגה עד כה. פרט זה מעוגן ב־סעיף מיוחד ומחייב שהוכנס ה־שנה להסכם העבודה.

מטוית "חולה טקסטיל", שנוס־דה לפני 12 שנה, שייכת לחברת העובדים (74 אחוז) ולחברות "מר־ליר טקסטיל" בהוריה (26 אחוז).

אנשי שיקום מארה"ב באו לסיור לימודי

א. קוסטה, נציב תשלומי ה־משפחה של מינהל השיקום וה־סעד הפדראלי של ארה"ב, וד"ר ה. ניקולס, עובדת מחקר במנהל, הגיעו אתמול לביקור של עשרה ימים בארץ.

השניים מתעניינים במחקרים של חוקרים ישראלים בבעיות שי־קום ועבודה סוציאלית. ממשלת ארה"ב מממנת את המחקרים ה־אלה ומאשרת עבודות מחקר, ה־מעניינות את ישראל ואת ארה"ב כאחת, הנעשות על־ידי אנשי מדע של משרדי ממשלה, חברות פר־טיות. (צ)

חומר רביה ישראלי יישלח למזרח־הרחוק

איגוד משקי עופות לרביה עומד לסכם מו"מ על משלוח ראשון של חומר רביה למזרח הרחוק בשווי של 40.000 דולר.

מהנהלת האיגוד נמסר כי באח־רונה נחתמו הסכמים להספקת חומר רביה וחומר טיפוח של הודיים ל־צרפת, גרמניה ואיטליה. בראשית החודש הבא עומד האיגוד להטיס בשיטת שכר־70 אלף אפרוחים ל־רביה לאיראן.

הימאים יכריזו ב־17 בחודש שביתה בכל אניות "צים"

מאת סופרת "דבר" בחיפה

ב־24 בחודש יכריז איגוד הימאים בחיפה על שביתה ב־כל האניות של חברת "צים" שיעגנו אותו יום בנמלי־הא־רץ, כמחאה על החלטתה ל־הפעיל את שתי אניות המכו־לה בדגל גרמני ועם צוותים גרמניים.

במסיבת עתונאים שנערכה אתמ־מול בחיפה אמר מזכיר האיגוד ח. צוקר, כי הוחלט על השביתה כדי להתריע נגד המגמה ההול־כת וגדלה של חברות הספנות הישראליות, ובכללן חברת הספ־נות הלאומית, להפעיל אניות יש־ראליות בדגלים זרים. האיגוד, אמר, הוא נגד דגלים זרים ולא נגד דגלים גרמניים דווקא. עם זאת הפעלת אניות בפיקוד גרמני יוצרת בעיות מיוחדות. שכן ה־איגוד לא יסכים שצוותים ישרא־ליים יפעלו באניות אלו שמא יגלשו סכסוכים במישור המקצו־עי־חברתי לפסים "בלתי רצויים". צוקר תבע מהממשלה לקבוע מדי־ניות ברורה לגבי פיתוחו של צי הסוחר הישראלי ואמר, כי מפליא הדבר שלא ה־ממשלה, וגם ההסתדרות, לא נע־נו לפניותיו של האיגוד בנושא זה תקופה ארוכה. לדבריו, לא משרד התחבורה ולא אגף הספנות אינם עושים להכוונת אגף הספ־נות ובמרבית המקרים הוא מאשר דברים לאחר מעשה. בעוד מדי־נות אחרות בעולם מעניקות הק־לות כספיות לחברות הספנות כדי לבנות צים בדגלים לאומיים, הרי אצלנו, אמר, בונים צי לאומי ב־השקעות־ענק ומעבירים חלק גדול ממנו להפלגה בדגלים זרים. הוא טען, כי 4 אניות בלבד, מבין 15 האניות החדשות הנבנות בשביל חברת "צים" במספנות זרות, יפ־ליגו בדגל ישראלי. בתשובה ל־שאלה מדוע נוקט האיגוד עמדה תקיפה נגד חברת "צים" המפעי־לה אניות בדגל זר, שעה שאינו נוקט עמדה דומה לגבי החברה הימית להובלת פרי המפעילה 10 מאניותיה בדגל גרמני, הודיע צו־קר, כי כלפי "צים" מחויב האי־גוד. הואיל והיא חברת ספנות לאומית ומהווה חוט השדרה של הספנות הישראלית.

אניות זרות בדגלי נוחות - חתמו על הסכמי עבודה

מאת סופרת "דבר" בחיפה

14 בעלי אניות זרות, ה־מפעילות אניות בדגלי־נו־חות, חתמו באחרונה על הסכם־עבודה עם אגוד הימ־אים הישראלי בהתאם להנ־חיותיה של מרכז הפדרציה הבינלאומית לתחבורה ב־לונדון.

מזכיר אגוד הימאים ח. צוקר, אמר אתמול במסיבת עתונאים, כי בידי האגוד רשימה של 170 אניות חכורות, המפליגות בדגלי־נחות בלי חוזי עבודה. לפי החלטת ה־פדרציה הבינלאומית לתחבורה, ימנעו אגודי ימאים בעולם שירו־תים מהאניות הללו עד שבעליהן יחתמו על החוזים.

צוקר אמר, כי לגבי חברת "צים" המפעילה 14 אניות חכורות בדגלי נחות, הושג הסכם מיוחד. כן הו־שג הסכם עם המועצה לשיווק פרי הדר. לפיו תעסיק המועצה אניות חכורות בלי חוזי עבודה. הוא גם הפריך את הטענה של חברות ה־ספנות הישראלית, לפיה עלות ה־צוותים הישראליים גבוהה בשיעור 15 אחוז מעלות הצוותים הזרים. לדבריו, גבוה שכרו של הימאי ה־ישראלי בהשוואה לשכרו של הי־מאי הסיני הפורמוזני. או הספרדי. אך נמוך מזה של הגרמני או ה־אנגלי. הוא ציין, כי משכורותיהם של הקצינים הזרים, המשתלמים במטבע־חוץ, פטורה ממסים. מש־כורתו של רב־חובל הולנדי במי־כלית ישראלית מגיעה, לדבריו, ל־1800 דולר בחודש ובאניות אחרות 1200 — 1400.

צוקר אמר, כי באחרונה מנהל האגוד מו"מ עם חברות הספנות הישראליות על חתימת חוזי־עבו־דה לימאים זרים שיכללו שכר מי־נימום, תנאים סוציאליים, ותק, ועוד.

המחלקה לאיגוד מקצועי תדון בעיכוב חתימת הסכמי עבודה

המחלקה לאיגוד מקצועי תדון בשבוע הבא בשאלת עיכוב החתי־מת הסכמי העבודה לשנים 1972/3 — מסר אתמול יו"ר המחלקה א. אברהמוביץ בתשובה לשאי־לתא של ד. נחמני.

אברהמוביץ ציין בסיפוק את ההסכם הנכבד הראשון בתעשיה העומד להיחתם בימים אלה בענף הפרמצבטיקה, ופנה בקריאה לכל הגורמים הקשורים במו"מ על ה־הסכמים החדשים לפעול לחתימתם המהירה של הסכמים אלה.

אין הסכם בין מ.ד.א. בחיפה לבין הסטודנטים בעניין "מכירת דם"

מאת סופר "דבר" לענייני בריאות

בין מ.ד.א. סניף חיפה ובין אגודת הסטודנטים לא נחתם שום הסכם — אמר לי אמש יו"ר הסניף ש. רוניק. הסטו־דנטים שפנו אתמול אל בנק־הדם של מ.ד.א. נשלחו כלי־קומת שבאו.

ש. רוניק, שהיה בעבר מנהל מחוז קופ"ח בחיפה, התנדב ב־אחרונה לכהן כיושב־ראש מ.ד.א. לאחר שהיושב ראש הקודם התי־פטר. כאשר היה מנהל מחוז קו־פת־חולים היה קיים הסדר בין הסטודנטים לבין התחנה לחקר הפקרות לתרום דם תמורת תש־לום. גם עתה חשב כי הואיל וקיים שוק שחור בדם מחוסר תורמים מתנדבים. אפשר להוסיף לעשות הסדר עם הסטודנטים ב־ענין זה כמו בעבר. עם פרסום הידיעה על כך בעתונות וב"קול־ישראל" עורר הדבר התמרמרות גדולה אצל מתנדבי מ.ד.א. כב־יחוד בין חברי ארגון תורמי דם בתל־אביב אשר חבריו תורמים בהתנדבות מדמם יותר מ־35 שנה. יו"ר הוועד הפועל ד"ר י. קוט שלח מברק לסניף מ.ד.א. בחיפה ודרש לבטל מיד את ההסכם עם הסטודנטים בהדגישו, כי אמנם קיים בחיפה "שוק־שחור" למכירת דם אך מ.ד.א. נלחם בתופעה שנים רבות. מתוך מניעים מסח־ריים - ורפואיים. הואיל ומוכרי הדם מכורים לעתים לסמים ול־עתים הם בעצמם חולים במחלות דם. דבר העלול להזיק במקום להועיל. המתנדבים בחיפה ביתר הדרים. מקיימים בכל שנה ימי־התרמת דם (וביניהם תורמים־מתנדבים מתל־אביב) ו־בזאת הם גם מבטיחים את מש־פחותיהם בשעת הצורך לתרומות דם.

בנק הדם של מ.ד.א. בחיפה אוסף בכל שנה כ־11.000 מנות. יותר התרומות הם של תורמים במסגרת "ביטוח־דם". שירותי ה־דם בישראל מספקים את המחסור בדם. וזאת כדי למנוע את הספ־סרות בו.

אנס אשה תוך איום בסכין

אלמוני חדר באישון לילה ל־דירתה של תושבת תל־אביב. אנס אותה תוך איום בסכין שלופה ונמלט. הנתקפה מסרה תלונה ל־משטרה.

המתלוננת, בת 30, המתגוררת בשיכון ל', סיפרה, כי סמוך לשעה 4 בבוקר, כאשר היתה יחי־דה בדירתה שבקומה הראשונה, התפרץ לדירה אלמוני כבן 35 וכידו סכין, התנפל עליה ואנס אותה וברח מן החלון. המשטרה פתחה בחקירה.

מינהל מילוות המדינה מילווה עממי נושא פרסים. תשי"א—1950, סדרה א'

המספרים של אגרות החוב (כל חמשת הסריה) שהמדינה כ־סך של —.50 ל"י כל אחת:

1521	55725	15846	23732	17575
14123	14160	52197	43920	15122
5303	29364	42342	55494 23	9248
51373	57635	37403	55312	56618
22181	37586	59160	28551	26168
57421	31002	40958	35593	8071
53141	56728	22007	51129	38480
48468	36452	1899	22152	58015
34566	41621	8113	55407	46647
45945	18830	20942	25455	44528
4147	50027	14947	21840	14239
33037	14930	49628	50536	34018
8441	3042	6623	35604	22282
54938	42813	34424	357	56286
53463	10986	21435	18897	29685
2032	30540	37228	24389	20073
5935	16992	36266	24270	49595
22573	29939	38145	9538	8000
58979	54774	53629	49249	52000
31403	59280	46292	19426	43635
26667	42917	55520	34293	28410
11371	37576	2832	22557	46721
31767	46164	43337	7780	20601
25851	14022	9545	27715	51239
56386	57648	52173	13399	13157
	.45525	49279	21475	31584

המספרים של אגרות החוב (כל חמשת הסריה) שהמדינה בסך של —.250 ל"י כל אחת:
19533 16709 47958 23788 36706 .11264

המספרים של אגרות החוב (כל חמשת הסריות) שהמדינה בסך של —.500 ל"י כל אחת:
.24422 40942

המספרים של אגרות החוב (כל חמשת הסריה) שהמדינה בסך של —.1000 ל"י כל אחת:
.25620

המספר האחרון שהעלה הקלפי הוא: .39210

אגרות החוב הנושאות את ה־מספר הנ"ל הפריה כדלקמן:
סריה IV בסך של —.2000 ל"י.
סריה I בסך של —.2000 ל"י.
סריה V בסך של —.5000 ל"י.
סריה II בסך של —.8000 ל"י.
סריה III בסך של —.25000 ל"י.

שערי הבורסה

ירידות בשוק המניות

מגמת מימוש רווחים שלוותה בירידת שערי המניות — שלטה אתמול בשוק המניות. המדד ה־כללי של שערי המניות ירד ב־0.76 אחוז. המחזור בשוק ה־מניות היה 7.36 מיליון לירות; מזה בשלב של שערים משתנים 3.7 מיליון לירות. בשוק אגרות־החוב הסתכם המחזור ב־3.3 מיל־יון לירות.

מילווה קליטה — 1961		
63 הוצ. 4%	158.2	
מילווה קליטה — 1962		
63 הוצ' 4%	146	
מילווה קליטה — 1963		
63 הוצ. 4%	211.5	−0.4
64 הוצ. 4%	196.8	+0.4
מילווה קליטה — 1964		
64 הוצ. 4%	192.7	+0.3
65 הוצ. 4%	175.3	+0.3
מילווה קליטה — 1965		
65 הוצ. 4%	171.8	
66 הוצ. 4%	155.3	+0.4
מילווה קליטה — 1966		
66 הוצ. 4%	141.2	
67 הוצ. 4%	141.3	
מילווה בטחון — 1967		
סידרה א'־ב'	162.9	
סידרה ט'	161.7	−0.1
סידרה י"א	162.8	−0.2
מילווה בטחון — 1968		
סידרה א'	143.4	
סידרה כ"א	137.2	
סידרה כ"ב	136.4	
מילווה בטחון — 1969		
סידרה א'	134.7	
סידרה מ"א	128.7	+0.7
סידרה מ"ב	129.4	+0.7
המניות שבלטו		
אי.די.בי.	210	+2
בנק איגוד	245	+53.5
בנק הפועלים	292	+3.5
בנק כרמל	150	−10
בנק למשכ. ולהשק'	152.5	−3
בנק לפיתוח התעשיה	90	−2
שמשות	205	−2.5
סהר	196	−7
אלקטרה	235	−7
טבע	805	−15
דלק	215ק	+10
ימת־השק'	136.5ק	+6.5
לפידות	168.5	−2.5

תוצאות הלוטו

בתוצאות הגרלת לוטו 15/72 שהתקיימה ביום 11.4.72, יצאו ה־מספרים הבאים: 08, 10, 12, 18, 24, 33, המספר הנוסף 07.

שני צווי גירוש נגד נתינים זרים

משרד הפנים הוציא צו גי־רוש נגד רוברט לויו, נתין אר־ה"ב, שנתפס בנמל חיפה, כ־שברשותו 34 ק"ג חשיש, או־תם עמד להבריח במכוניתו.

הוא נידון בפברואר 1970 ל־שלוש וחצי שנות מאסר. עם תום שני שלישים של תקופת מאסרו הוצא נגדו צו גירוש.

צו גירוש זה הוצא בהתאם ל־מדיניות משרד הפנים לגרש מן הארץ כל נתין זר, המואשם כ־חוק בהחזקה, סחר או שימוש בסמים מסוכנים, לאחר שרצה את עונשו כחוק.

כן הוציא משרד הפנים צו גי־רוש נגד אלפרד קורטנס, נתין קנדה, אשר נידון במארס 1972 לארבעה חודשי מאסר בשל איום לחטוף את בתו, שאושפזה בבית חולים "הדסה" עפ"י צו של פקידת סעד.

קורטנס הואשם בהתנהגות פרו־עה במקום ציבורי, תקיפת שוט־רים, ידוי בשטח בנוי ושהות בלתי־חוקית בארץ.

החשוד ברצח אשתו התפרע — פקודת מעצר ל־15 יום הוצאה אתמול נגד צבי רוזנשטריך, בן 57, עוזר לטבח במלון "הילטון". החשוד ברצח אשתו דורה. הצו ניתן על־ידי שופט השלום בתל־אביב נחמיה בר, אשר ניהל את הדיון במרתף המעצרים לאחר שהחשוד התפרע באולם בית־ה־משפט.

רס"ר יהושע מגדל, מלשכת ה־חקירות, טען, כי החשוד התנפל ביום א' בערב בלי סיבה על אשתו בדירתם ברח' אלכסנדר ינאי 15 בתל־אביב והטיח רא־שה ברצפה. האשה נפצעה קשה ומתה מפצעיה בבית־החולים.

החשוד, שהיה בלתי מגולח, הת־פרץ בבכי ובצעקות כשהוא ממל־מל: "היא אהבה אותי". כשנשאל מה יש לו לומר, השיב: "מה יש עוד להגיד". כאשר יוגש כתב ה־אישום נגדו, תוך זמן מעצרו, יועבר להסתכלות בביה"ח הממ־שלתי בבת־ים.

יוקם מפעל לייצור סיבית ברשות החולה

יעסיק עובדי הרשות אם תחוסל החוה

מאת סופר "דבר" בגליל

משרד המסחר והתעשיה כבר השלים בדיקת כדאיות הקמת מפעל לייצור סיבית ברשות־החולה ועבר לשלבי טיפול אח־רונים של המפעל — נמסר במכתבו של ח. בר־לב, שר־המסחר והתעשיה, לא. אלוני, יו"ר מועצת קרית־שמונה.

כן מסר בר־לב, שמשרדו מע־יין בהצעה להקמת מפעל לייצור תרופות בקרית־שמונה והוא מק־יים מגעים עם יזמים.

בקשר לכך מסר לי אלוני, כי המדובר בהקמת מפעל לייצור סי־בית על־ידי "מסעי האומה", כדי שהמפעל יקלוט כמאה עובדים של חברת רשות החולה אם החוה תחוסל. בית־החרושת לתרופות מיועד להעסקת חמשים איש. כן מסר אלוני, שהתכנית להקמת מכ־בסה איזורית בקרית־שמונה בש־ביל ישובי הגליל העליון אושרה על־ידי מרכז ההשקעות. שותפי המכבסה הם 15 קיבוצים בגליל והחברה לפיתוח קרית־שמונה. הושקעו בה 3 מיליון לירות ו־חברת העובדים כבר הקציבה את הסכום הראשון בשיעור 250 אלף לירות. המכבסה תעסיק 30 עובדים מקרית־שמונה.

עם זאת ציין אלוני, שבקרית־שמונה חסרים עדיין מפעלי־תעו־שת אלקטרוניים ומסגרות מבנית כדי להעסיק בהם צעירים משוח־ררי צה"ל שלמדו בשעת שירותם בצבא מקצוע וחזרו לקרית־שמו־נה. בעיירה אין תעסוקה מתאימה לצעירים אלה, שמספרם נאמד ב־200, ולכן הם נאלצים לעזוב את העיירה.

1 נהרג ו־8 נפצעו בתאונות דרכים

נהג מכונית פרטית נהרג ו־5 נוספים נפצעו בהתנגשות בין שתי מכוניות פרטיות, שאירעה אור ליום אתמול אחרי חצות בקמ' ה־3 בכביש עזה.

ההרוג הוא יצחק גרבה, בן 42, מרחוב דנקנר 5 בנתניה. אשתו קלודין, בת 27, נפצעה ואושפזה בבית חולים "מאיר" ב־כפר־סבא. נהג המכונית השניה, יחיא מנחם, בן 22, מראשון ל־ציון, אושפז ב"תל־השומר". כן נפצעו הנוסעים במכוניתו הם: שלמה חזוד, בן 43, מראשון לציון, ואשתו מרים, בת 37, שניהם אושפזו בבית־החולים "מאיר" ב־כפר־סבא. הנערה שולה אלבז, בת 17, מיבנה, אושפזה ב"אסף־הרופא".

שלושה אנשים נפצעו. מהם אחד קשה, בתאונת דרכים ש־אירעה ביום ב' בערב בקמ' ה־22 בכביש באר־שבע—פלוגות. מכונית שכורה, נהוגה בידי הנרי בריאר, בן 33, מדימונה, החליקה על הכביש והתנגשה בג'יפ צבאי נהוג בידי נורי איזנברג, בן 24, מרמת־גן.

נהג המכונית, שנפצע קשה, אושפז בביה"ח המרכזי לנגב ב־באר־שבע. כפי שנמסר אין חשש לחייו. כן נפצעו קל נהג הג'יפ ונוסעו אורי דניג, בן 26, מגב־עתיים. הם קיבלו טיפול רפואי בביה"ח ונשלחו לבתיהם.

מתה חנה ובמן

חנה ובמן, ממייסדות נהלל, נפטרה אור ליום אתמול. בת 85 היתה במותה. השאירה בעל, 3 בנות, שני בנים, נכדים ונינים רבים. הלווייתה התקיימה אתמול.

בבית המשפט המחוזי בתל־אביב—יפו

תיק עזבונות 1280/72

בענין: עזבון המנוח ראובן קל־מי ז"ל ת.ז. 0/423968 שנפטר בבני־תקוה ביום 2.7.71

המבקשת: שרה קלמי נושאת ת.ז. 0/423969, מרח' איזבר 9, בני־תקוה, ע"י ב"כ עו"ד דוד מטבאום, מרח' בר־כוכבא 1, פתח־תקוה.

להוי ידוע כי הוגשה בקשה לבית המשפט ליתן צו המכריז על ירושת המנוח הנ"ל.

הריני מזמין בזה כל אדם להת־יצב בבית המשפט תוך חמשה עשר יום מיום פרסום הודעה זו וליתן טעם מדוע לא יתן צו ירושה כמבוקש. שאם לא כן יתן בית המשפט צו כטוב בעיניו.

דוד ולך, שופט
רשם בית המשפט המחוזי

דיון מקיף על פעולות ההסתדרות בת"א

על תהליך בלתי פוסק של עזי־בת העיר תל־אביב על־ידי מפעלי תעשיה וכמות צעירים, התריע מזכיר מועצת פועלי תל־אביב אר־רי אלפרס, בפתיחת דיון מקיף על פעולות המועצה שנערך אמש במזכירות מפלגת העבודה במחוז תל־אביב.

בהמשך אמר א. אלפרס, כי בגלל יוקר הבניה בתל־אביב 57 אחוז מהעובדים בעיר מתגוררים מחוץ לתל־אביב. 90 אחוז מה־מתגוררים בבת־ים, למשל, עוב־דים בתל־אביב, ובת־ים משמשת למעשה "בית מלון לתל־אביב".

בהקשר לזה ציין א. אלפרס, שכתוצאה מהדלדלות העיר ממפ־עלי תעשיה, קטנה האוכלוסיה ההסתדרותית בשנה האחרונה ב־6700 נפש.

ליד בנין העיריה בבאר־שבע המשיכו אתמול חמש משפחות של זוגות צעירים בשביתתם כדי לקבל דירות. אמש טענו השובי־תים, כי הם פתחו בשביתת־רעב, וכי אחת השובתות הועברה לבית החולים לאחר שהתעלפה. מבית־החולים לא נתקבל אישור לטענה.

אזכרה ל־140 חיילי פלוגת 462 על הר־הרצל

באזכרה ל־140 חיילי יחידת הו־בלה 462 שטובעו לפני 29 שנים בדרך מטריפולי למלטה — העלה אלוף/מיל. אליהו בן־חור דברים לזכר החיילים שטבעו ליד מצבת הגל על הר הרצל בירושלים לזכר פלוגה זו.

באזכרה השתתפו כמה מאות בני־משפחות, חברים ושליחי צי־בור מכל רחבי הארץ.

בין שאר הדברים העלה בן־חור את שליחותם של חיילי ה־פלוגה עם פלוגות נוספות של חיילים יהודים במסעם לאירופה תוך מלחמת העולם ואחריה — בקווים פנים אל פנים עם האויב, ואח"כ בשליחות הציבור ברכש־נשק ובהצלת שארית הפליטה וי־העלאתה על אניות־מעפילים לארץ.

במלאות שנתיים לפטירתו של בעלי, אבינו וסבנו היקר

הצ"ד חיים גליקסברג ז"ל

נעלה לקברו ונתייחד עם זכרו בבית־העלמין בקרית־שאול, ביום ד', כ"ח ניסן תשל"ב (12.4.72) בשעה 11 לפני הצהריים.

המשפחה

בצער רב אנו מודיעים על פטירת אמנו וסבתנו

הניה שטינורץ ז"ל

מדינין

הובאה לקבורה ביום ג' כ"ז ניסן תשל"ב, 11.4.72 בבית העלמין בחיפה.

המשפחה

אוניברסיטת תל־אביב
המכון לחקר התפוצות ו"גלעד"

משתתפים באבלו של
מר אנשל רייס
על מות בתו
רות לברון

עם הד"ר ר. רייס

בצערו במות אחותו

רות ז"ל

מרכז קופת־חולים

לאינג' א. רייס
חבר נשיאות הועד הפועל הציוני

השתתפותנו הכנה באבלך הכבד
על מות בתך
רות ז"ל

מבקר הסוכנות היהודית
המנהל הכללי
וחבר העובדים

לדויב נלדו קיבוץ רגבים

השתתפותנו בצערך
במות
אביך ז"ל

בית האריזה אביב
ההנהלה, המנהלים והעובדים

למר דניאל גבזה

השתתפותנו הכנה באבלך
במות עליך אחיך

פייבל גבזה ז"ל

דיור לעולה בע"מ

לחברנו **יעקב ניר**

קבל את השתתפותנו בצערך במות אביך

צבי ניר

עובדי המכון הגיאולוגי

לשושנה והילדים
קבלו תנחומינו במות
יצחק פרידמן היקר

ברוש משה; ליבמן אליהו; רייס יהודית; הורוביבסקי; פרילשטיין; זהלמן חנוך; כגר; קלינר אהרן; ברמן דוד; אהרונובסקי; צנגר; רייק; מושבוב שלמה; שך אברהם ודליה.

כרכור

אנו מודיעים בצער רב על פטירתו בטרם עת של עובדנו

רב קלציגלובסקי ז"ל

ומביעים תנחומינו למשפחה

הנהלת בתי זקוק חיפה בע"מ

לנעמי ויהודה ליש

אתכם באבלכם הכבד
על מותה של בתכם
רחל ז"ל

בית "עמידר"

בצער רב אנו מודיעים על פטירת בעלי, ואבינו היקר

צבי יפה

הלויתו תצא היום, יום רביעי כ"ח בניסן תשל"ב (12.4.72), בשעה 1.30 אחה"צ מבית הלוויות העירוני, רח' דפנה ת"א, לבית העלמין בחולון.

המתאבלים:
אשתו לאה
בנו בנימין
בנותיו רותי וחסיה

הננו משתתפים באבלך הכבד של
משפ' שוכמן ומשפ' עו"ד רפאל שמיר
בהלקח מהם ראש משפחתם הבעל־האב היקר באדם

מר ישראל שוכמן ז"ל

בבנין הארץ ינוחמו
ולא יוסיפו לדאבה עוד.

דיירי בית רח' אלחריזי 25
רחביה, ירושלים.

לעובדנו וחברנו יצחק שטינהדק
אנו משתתפים בצערך ובאבלך על מותה של אמך

הניה ז"ל

תנובה במחוז חיפה
ההנהלה והעובדים

לבית־הספר היסודי בדפנה

דרושים
מורים־ות
לכתות א־ה

להתקשר להנהלת בית־הספר היסודי בקבוץ דפנה ד. נ. הגליל העליון.

דרוש מרכז
למגמת מורי־דרך
בבית הספר לתיירות - שלוחת ירושלים

הכישורים הדרושים:
1. רצוי בעל רשיון מורה־דרך.
2. רצוי בעל השכלה אקדמית בגיאוגרפיה, היסטוריה ו/או ארכיאולוגיה.

הגדרת התפקיד: ריכוז פדגוגי ואדמיניסטרטיבי של מגמת מורי־דרך, הרצאות והדרכה. כ־50 ימי־סיור בשנה.
הלימודים נערכים בשעות הערב.
העבודה היא לפי חוזה מיוחד.
תחילת העבודה: מאי 1972.
על המועמדים לפנות להנהלת ביה"ס לתיירות, רח' שטריקר 19, ת"א, ולציין את הפרטים דלהלן: השכלה, נסיון בהדרכה או הוראה, ופרטים אישיים.
את הפניות יש לשלוח עד יום 21.4.72.

כור תעשיות בע"מ

ת.ד. 33333 טלפון מס' 250421, תל־אביב

מכרז למכירת מכוניות מ"ס 4/72

החברה מציעה למכירה את הרכב הבא:

1.	טריומף 1200	שנת ייצור 1965	מס' 228־719
2.	פז'ו 204 סטישן	שנת ייצור 1969	מס' 261־752
3.	סוסיתא מסחרית	שנת ייצור 1969	מס' 119־258
4.	פז'ו 404	שנת ייצור 1968	מס' 248־924
5.	רנו 4	שנת ייצור 1969	מס' 745־967
6.	טריומף 1300	שנת ייצור 1970	מס' 279־507

את הרכב הנ"ל אפשר לראות בחניון משרדנו בבית כור, שד' שאול מס' 8, בין השעות 9—12 ובין 14—16. החברה מוכנה גם לקבל הצעות לכל מכונית בנפרד.

את ההצעות בצרוף המחאה בנקאית על סך 10% מהערכה, יש להגיש לחברה עד ליום ד' 21.4.72 בשעה 12. טופס השתתפות במכרז אפשר לקבל במשרדנו בקומה 12 חדר מס' 1211.

אין החברה מתחייבת לקבל את ההצעה הגבוהה ביותר או כל הצעה אחרת.

ארבעה שוטרים לדין משמעתי על חשד התעללות בעציר

ארבעה שוטרים ממשטרת תל־אביב יועמדו בפני בית־דין משמעתי של המשטרה, בעקבות תלונתו של עציר החשוד בשוד מזויין, כי הארבעה חקרו אותו באלימות והתעללו בו — דבר זה התברר אתמול בבית המשפט הגבוה לצדק בירושלים, שדחה את עתירת העציר להוציא צע"ת נגד שר המשטרה.

העותר, עמנואל זאבי, העצור כמה חדשים בכלא רמלה, כחשוד בשוד מזויין, טען בעתירתו ובדבריו בבית המשפט, כי ב־17 בינואר השנה נעצר על־ידי המשטרה כחשוד בשוד מזויין. לדבריו הוא עונה קשות על־ידי ארבעה שוטרים מן המדור המרכזי. כדי שיגלה להם את מקום המחבוא. שם הסתיר לטענתם, את הרכוש הגנוב.

בהופיעו בבית המשפט, מכוסה גבס במחצית גופו העליונה, התלונן העותר כי השוטרים חיברו את אבר מינו לזרם חשמלי ואחר־כך היכוהו במקלות כדי שיספק את מבוקשם. לדבריו, הוא נחבל בכל חלקי גופו. כתוצאה מן העינויים הובהל לבית החולים "תל־השומר", שם אושפז לשבוע ימים.

העצור אשר הצהיר כי הוא חף מפשע, התלונן עוד כי אינו מקבל טיפול פיזיותרפי. למרות הוראה ברורה זו שניתנה בבית החולים תל־השומר.

סגן פרקליט המדינה איזה ליבוביץ, הציגה בתשובה לדברי העותר. דו"ח של קצין משטרה, אשר מונה לבדוק את תלונת העצור בעקבות פניית פרקליטו. עו"ד ג'רה לידסקי למפכ"ל המשטרה. בדו"ח קובע הקצין, כי העותר נעצר בעקבות שוד שלום. לאחר שבידי המשטרה היתה הודאות של שותפו לעבירה. שלפיה השתתף העותר בשוד המזויין. והוא מחזיק ברשותו את הכסף שנשדד ואת הנשק שבו השתמשו בשעת השוד.

הקצין ציין, כי בשעת החקירה השתולל העותר והיה צורך לכבול אותו. אולם הוא המשיך בהשתוללותו ועקב כך נגרמו לו פגיעות בגופו.

העציר הועבר לתחנת המשטרה בהרצליה ולדברי הקצין, הבודק, נמצא כשהוא תלוי על רצועה עשויה משמיכה. רופא שהוזמן למקום הורה על העברתו. לבית החולים. ומאז הוא מקבל טיפול רפואי כללי וטיפול של רופא אורטופד.

עם זאת מצא קצין המשטרה, שלכאורה יש חשד לטענה, שמתוך להימלטו לגלות רכוש אשר הוסתר על־ידי העותר, השתמשו החוקרים באלימות. ובהתאם לדו"ח זה, יועמדו ארבעה השוטרים למשפט בפני בית־דין משמעתי של המשטרה.

מ"מ נשיא בית המשפט העליון ד"ר י. זוסמן, והשופטים א.מ. מני וי. כהן, דחו את עתירת העציר למתן צע"ת נגד שר המשטרה, בפסק־הדין הם מציינים, כי טענתו של העותר בדבר היותו חף מפשע. תישמע בפני בית משפט שלום. אשר יתן את החלטתו מבדון אשר לתלונתו. כי חוקריו נהגו כלפיו באלימות והתעללו בו. מציינים השופטים, כי בעקבות חקירתו של הקצין הבודק, הוחלט להעמיד לדין את ארבעת השוטרים, ותלונתו של העציר תתברר גם בפני בית־דין מוסמך.

השופטים מציינים עוד, כי תלונת העותר על שהוא לא מקבל טיפול פיזיותרפי כראוי לא הובאה בעתירתו ולכן לא הספיקו לברר מה מידת האמת שבה. אולם הם ממליצים לתת לו את הטיפול הרפואי הראוי. הן בין כתלי הכלא והן מחוצה לו. (ע)

דליקה בבית המפד"ל בת"א

דליקה פרצה אתמול בשעות הצהרים באולם הישיבות בבית המפלגה הדתית לאומית ברחוב אבן גבירול בתל־אביב.

אחד העובדים בבית המפד"ל הבחין באש ובעשן סמיך בקומה הראשונה, ליד המעלית, באולם הישיבות הקטן.

העובדים החלו מיד בפעולות כיבוי ומכבי־האש של תל־אביב, שנקראו למקום, הגיעו תוך זמן קצר והצליחו להשתלט על האש.

בדליקה נשרף דלפק שניצב בפינת האולם. הנזק הכללי אינו גדול.

המשטרה, שהגיעה למקום, פתחה בחקירה ובודקת אם לא היה זה מקרה של הצתה. (ע)

ועד עובדי בית המכס בנמל התעופה לוד, יחד עם עובדי המכס ביפו ועובדי מס־קניות, מחסני הבלו והדואר־החבילות בת"א, הקימו ביום ב' ועד חדש אשר ייצג ציבור זה המונה כ־1000 עובדים.

דיזנגוף ובן־יהודה רחובות חד־סיטריים החל מ־15 במאי

מחלקת התנועה בעיריית תל־אביב־יפו החלה בהכנות להסבת הרחובות דיזנגוף ובן־יהודה לחד־סיטריים. הסדרי התנועה החדשים יכנסו לתוקפם ב־15 במאי השנה.

התנועה תתנהל ברחוב דיזנגוף מצפון לדרום. הסדר זה חל רק על קטע הרחוב מן הככר עד סוף הרחוב, לכיוון צפון. בחלק הדרומי של רחוב דיזנגוף לא יחול כל שינוי.

ברחוב בן־יהודה תתנהל התנועה מכיוון דרום לצפון. והסדר חל על הרחוב כולו. החד־סיטריות אינה חלה על אוטובוסים ועל מוניות.

עיריית תל־אביב—יפו מפנה תשומת־לב הציבור לכך, כי בהקשר לסדרי התנועה החדשים הוחל בביצוע שינויים ברמזורים ובמתקני תנועה אחרים. הרמזור בצומת מאפו—בן־יהודה בוטל וקיים עתה רק הבהוב של אור צהוב.

הסבת הרמזורים ומתקני התנועה האחרים יגרמו לקשיים זמניים. אולם כאמור. מ־15 במאי יופעלו הסדרים החדשים בשני רחובות מרכזיים אלה ויש לצפות, כי תהיה הקלה רבה בהובלת הנוסעים באמצעי התחבורה ציבוריים.

אושרה שביתה בכל חברות השמירה

החלטת איגוד השומרים להשבית ב־23 בחודש את השומרים בכל חברות השמירה המסונפות לארגון מפעלי השמירה בישראל במקומות בהם מבוצעת עבודת אבטחה. אושרה אתמול על־ידי מליאת המחלקה לאיגוד מקצועי. כן אישרה המחלקה את בקשת האיגוד לשינוי שמו ומעתה יהיה כינויו של הארגון "האיגוד הארצי של העובדים בשמירה ובאבטחה".

מזכיר האיגוד י. אורי, אמר. כי תנאי המצב הבטחוני גרמו לכך. שחברות השמירה מבצעות כיום גם עבודת־אבטחה במקומות־עבודה רבים וביניהם בנמלי־הים והאוויר. משרדים. ספטלים. ועוד. אין שכרם ותנאי עבודתם של עובדי האבטחה מפורטים בהסכמי העבודה של האיגוד עם חברות השמירה והסכסוך הוא על רקע סירובם של המפסיקים לנהל מו"מ לחתימת הסכם שבו תהיה התייחסות מיוחדת לתנאי־העבודה של עובדי האבטחה.

שוב הותקף רופא בשכונת התקוה

רופא קופ"ח הותקף אתמול בעקבות התפרעות בסניף קופ"ח הכללית ברחוב האקליפטוס בשכונת התקוה.

המתפרע, גבר בן 35, טען, כי אינו מקבל את הטיפול הנאות ומשום כך השתולל. גרם נזק לציוד ולבסוף תקף את הרופא המטפל. למקום הוזעקה המשטרה שכלאה אותו.

כזכור, אירעה לפני חודשיים השתוללות נערים באותו הסניף וכתוצאה מכך נגרמו לו נזקים חמורים. הנערים אותרו בזמנו והועמדו לדין.

לסקוב מואשם בגרימת תאונה

לבית המשפט לתעבורה בתל־אביב הוגש השבוע כתב־אישום נגד ר/א חיים לסקוב, על נהיגה לא זהירה, אי־מתן זכות קדימה ופציעת אשה באורח קל.

בכתב האישום נאמר, כי ח. לסקוב נהג בדצמבר אשתקד במכונית לאורך רחוב אמיל זולא בתל־אביב: בעת שהתקרב לצומת זולא—ראנדיורס נכנסה מימינו מכונית מדגם "פולקסואגן" שנהוגה בידי גבריאל בר־נתן ובה היו אשתו ובתו של בר־נתן.

התביעה טוענת, כי בעת שהרכב מימינו היה קרוב לצומת, המשיך הנאשם בנסיעה רצופה בלי האטה ומבלי שהבחין ברכב, עד שעבר את מרכז הצומת והתנגש בו. מעוצמת ההתנגשות נדחפה המכונית לעבר מכונית חונה ובתאונה נחבלה מרת בר־נתן קל. המשפט יתברר בראשית מאי.

מהנדס מכון התקנים הואשם בזיוף

מהנדס במכון התקנים בתל־אביב נאשם בבית המשפט המחוזי בתל־אביב בעבירות של זיוף מסמכים במכון ורשום כוזב בהם.

בכתב האישום שהוגש אתמול לבית המשפט המחוזי בת"א נאמר, כי שמעון סנובאום, בן 54. עובד 20 שנה במכון התקנים. הוא בודק את חוזק הבטון וטיבו.

סנובאום הואשם, כי מחודש יוני 1970 עד דצמבר 1970 זייף עשרה טפסים של מכון התקנים ורשם בהם איכות גבוהה יותר של הבטון. בגלל רישומים אלה הוקמו בניינים עם בטון ברמה נמוכה מהתקן הדרוש.

בכתב האישום לא נאמר דבר על הרקע לעבירות אלה. עדיין לא נקבע מועד למשפט. (ע)

קבוצה של 28 נשים ערביות, מכשרות ישובים ערביים בשומרון (שכם, ג'נין, תול־כרם, ועוד) ביקרו ביום ב' בבית הוועד הפועל של ההסתדרות ובמוסדות חינוכיים־סוציאליים של מועצת הפועלות באיזור תל־אביב.

עובדי "דלק" הפסיקו שביתתם למשך שבועיים

מאת חיים ליפשיץ, סופר "דבר"

באסיפה כללית של חברת עובדי "דלק", שהתקיימה אתמול בתל־אביב הוחלט להפסיק את השביתה למשך שבועיים, כדי לאפשר לוועד העובדים ללמוד את הצעת ההנהלה בענין הסדרת ביטוח פנסיוני לעובדים.

בפרק זמן זה יבחן הוועד הצעות אלטרנטיביות לביטוח ובתום השבועיים תתכנס שוב אסיפה כללית להחליט באיזו תכנית היא בוחרת.

כפי שנודע לסופר "דבר". אם יכריעו העובדים בעד הצטרפות לקרן הפקיד לתכנית פנסיה מקיפה, תיחתם בכך הפרשה. אך אם יאשרו העובדים את החלטתם מלפני 4 שנים בעד ביטוח מסחרי בחברת "הפניקס" הם יתבעו את מימושה מן ההנהלה.

ההסתדרות דוגלת בפנסיה מקיפה

בישיבת המחלקה לאיגוד מקצועי מסר אתמול מחזיק תיק עובדי הנפט, ש. גילמן, פרטים על ההתפתחויות בקשר לסכסוך בחברת "דלק".

יו"ר המחלקה א. אברהמוביץ אמר, כי ההסתדרות דוגלת בתכנית פנסיה מקיפה, אשר מבטיחות פנסיה לשאירים כן את הצורך במקרה של נכות. קרנות הגמל — אמר — מבוססות על עקרון העזרה ההדדית ומיועדות לציבורי עובדים גדולים. עובדה זו מבטיחה הטבות מיוחדות, לעובדים ולשאיריהם. זאת משום שלא כחברות הפרטיות, אין קרנות־הגמל פועלות למען רווחים.

נעצר חשוד באיומים על רופאים פאתולוגים

שופט השלום בחדרה, מ. סלוצקי, הוציא אתמול צו מעצר ל־15 יום נגד משה ליפה (בר), בן 23, מחדרה, החשוד בשליחת מכתבי איום לפאתולוגים ואחרים בשנים 1970־72.

קצין תחנת משטרת חדרה אמר, כי המשטרה מייחסת לחשוד שליחת מכתבי איום לפרופסור קרפלוס, מהמכון לרפואה משפטית, לד"ר מרים פינקלסון מבית־החולים "אסף הרופא", לד"ר בנימין גריפל, מבית חולים "מאיר" בכפר־סבא, לד"ר ר. חיימוב, מנהל בית החולים "הלל יפה" בחדרה, לד"ר מינה בן־בסט מרמת־גן.

כן איים בהטמנת פצצות־זמן במשטרת רמת־גן, במועצה הדתית בבני־ברק, במשרד החינוך, בבנין הסתדרות המורים ולהפיץ [illegible] המשטרה שלח גם מכתבי השמצה נגד המדינה, למוסדות ואישים, ו"ציטר" אותם בצלבי קרס.

משה ליפה נעצר לפני ימים אחדים על ידי המשטרה על סמך הודעת תושבת חדרה, שמצאה ליד מקום עבודתה דף־יומן ועליו צלבי קרס עם דברי השמצות נגד המדינה. בדיוק באותו יום קיבלה מכתב בחתימת החשוד, בענינים הקשורים לעבודתה. עם קריאת המכתב הבחינה בדמיון של הכתב בדפי היומן המכתב. היא הביאה עובדה זו לתשומת לב משטרת חדרה וזו החלה בחקירה.

2100 שוטרים ישמרו על הסדר בחגיגות העצמאות במחוז ת"א

כ־2100 אנשי משטרה ימצאו בתפקיד בערב יום חג העצמאות ובחג עצמו בשלושת המרחבים של משטרת תל־אביב — מסר אתמול דובר משטרת המחוז.

הוא הוסיף, כי במסגרת ההכנות המשטרתיות לקראת מבצעי המשטרה הקשורים בחג העצמאות תשל"ב נערך גיוס של שוטרי המחוז, בוטלו חופשות וביום החג עצמו יקבל המחוז תגבורת כוח אדם מבסיסים אחרים של המשטרה וכן סיוע של כוח עזר נוסף במבצעים השונים יועסקו כ־160 ניידות וכלי רכב עם אלחוט. אחרים ו־90 קטנועים ואופנועים.

אירועי החג יהיו מפוזרים במרחב המחוז כולו. שבו נמצאות 14 רשויות מקומיות. ביום החג תטפל משטרת ת"א בשמירת הסדר הציבורי באירוע המרכזי — מפגן הצניחה השנתי שיתקיים בים תל־אביב.

כן תסייע המשטרה בשמירת הסדר בקבלות פנים שיקיימו ראשי הרשויות המקומיות ובפיקניקים ההמוניים שיתקיימו במרחבי המחוז. משטרת תל־אביב פונה לציבור ומבקשת לגלות ערנות, הן על ידי ציות להוראות אנשי המשטרה והן בהשגחה על חפצים או אנשים חשודים. על כל מקרה חשוד יש לדווח מיד לאיש משטרה קרוב או למוקד 100. (ע)

הערב תיפתח ועידת אגודת האינג'ינרים והארכיטקטים

הוועידה הכללית (תלת־שנתית) ה־36 של אגודת האינג'ינרים והארכיטקטים תיפתח הערב ב־8.15 בבית המהנדסים בתל־אביב.

את הנאום המרכזי ישא מנכ"ל האגודה אינג' אלחנן פלס. שר העבודה י. אלמוגי יברך בשם הממשלה וי. בן־אהרן יברך בשם ההסתדרות. את דבר המכבים יביא אינג' א. גולדברג ואינג' ישעיהו לביא, מנכ"ל משרד הבטחון, ירצה על מעמדו של המהנדס במדינה.

נמסר, כי מנכ"ל האגודה א. פלס, יביא לפני הועידה שש נקודות עליהן יסובו דיוני הועידה. הן: מערך טכנולוגי נכון במדינת ישראל בהתאם למסקנות ועדת קצ'לסקי; היחסים בין ההסתדרות והסתדרות המהנדסים; הגברת שיתוף הפעולה הבין־לאומי והרחבת פעולתו של המרכז הבין־לאומי לשיתוף פעולה טכני שהוקם על־ידי האגודה; הרחבת פעולות המחקר השימושי בתכנון, כולל הבנייה והתעשייה, על־ידי המכון לחקר הבנייה והטכניקה המודרנית המכנית שבאגודה; הקמת ארגון הנדסאים ליד האגודה והקמת מרכז ארצי להשתלמויות למהנדסים ולדרגי ההנדסאים והטכנאים הפועלים במשק המדינה.

הדיונים יימשכו מחר. בוועידה ימסור מנכ"ל האגודה אינג' א. פלס על פרישתו מניהול האגודה וייבחרו מוסדות חדשים.

במדריך הטלפון החדש קיים מבוא, שנועד לעדכן אותך.

מה קורה כש"צותרים" לחוגת הטלפון לחזור למקומה?

מה קורה במרכזות הטלפונים כשאתה מרים את השפופרת?

כיצד אתה מפריע לאחרים כשאינך נוהג נכונה בטלפון?

מה אתה צריך לדעת כדי להזמין שיחת טלפון לחו"ל?

מתי אפשר להנות מתעריף מוזל בשיחות טלפון בין־לאומיות?

אילו סוגי שיחות טלפון אתה יכול להזמין לחו"ל?

תשובות לשאלות אלה ואחרות.

תמצא במבוא למדריך הטלפון החדש 1972 שיצא לאור.

המדריך מופץ בכל הארץ. פרט לאזור ת"א. החלוקה באיזור זה תחל בקרוב.

משרד התקשורת — המחלקה ליחסי ציבור

לשכת הפרסום הממשלתית

"כחול־לבן" - מבצע לטיפוח תודעת תוצרת ישראל

תוצאות תחרות תחפושות פורים תשל"ב

ועדת השופטים מטעם המבצע, אשר בחנה את התמונות החליטה להעניק את הפרסים הראשונים ל:

עפר להבי בן ה־6½. בני ברק רח' הרצוג 38 שזכה במערכת ציוד ספורט מתוצרת הארץ.

תומר אוליצקי בן השנה, תל־אביב רח' אימבר מס' 2

שזכה במערכת בגדי ילדים מתנת ביהח"ר "מיב פוכי" טריית חיפה.

לכל המשתתפים בתחרות יישלח שי מתוצרת ישראל לביתם.

מטה "כחול־לבן" מודה לכל המשתתפים

במלאות שלושים לפטירתו של יקירנו, ראש משפחתנו

יוסף יודלביץ ז"ל

מחלוצי העליה השניה

נעלה לקברו לגילוי המצבה ונתייחד עם זכרו מחר יום חמישי. כ"ט בניסן תשל"ב, 13.4.72 בשעה 3.30 אחה"צ.

נפגשים בשער בית העלמין החדש.

תודתנו נתונה לכל מנחמינו בעל־פה ובכתב

המשפחה

משרד ראש הממשלה

ערב התייחדות עם זכרו של ד"ר יעקב הרצוג ז"ל

המנהל הכללי של משרד ראש הממשלה

יתקיים ביום ראשון, ב' באייר תשל"ב (16.4.72) בשעה 8.00 בערב

באודיטוריום ע"ש מ. שייבר, בית אגרון, ירושלים

דברים:
כב' נשיא המדינה מר זלמן שזר
שר החוץ מר אבא אבן
פרופ' שאול ליברמן
ראש העיר מר טדי קולק
יבחה: עמיקם גורביץ

העליה לקבר וטקס גילוי המצבה יתקיימו באותו יום בשעה 4.30 אחה"צ בבית העלמין סנהדריה בירושלים. אוטובוס לבית העלמין ייצא בשעה 4.00 אחה"צ ממועדון מנורה.

השתתפותי העמוקה באבל
גב' חיה וייס ומשפחתה
יעקב בוצ'אן ומשפחתו
ושלמה בוצ'אן ומשפחתו

במות אמם היקרה

שרה רחל בוצ'אן ז"ל

סמואל וייס, תל־אביב

אמנו וסבתנו היקרה

רגינה רייך

אלמנת ד"ר ליאון רייך מלבוב

נפטרה בשיבה טובה.

ההלוויה היום, כ"ח בניסן תשל"ב — 12.4.1972

ב־12 בצהריים מבית ההלוויות בסנהדריה

משפחות גיל גלפט

לד"ר ר. דייס

השתתפותנו בצערכם במות אחותך

רות לברון ז"ל

הנהלת בית־חולים מאיר

במלאות שש שנים למות יקירנו

ישראל סקוצ'ילס ז"ל

נעלה לקברו ונתייחד עם זכרו מחר, ביום חמישי, כ"ט בניסן (13.4.72) נפגשים ליד שער בית העלמין בחולון בשעה 16.30.

משפחות ליברמן (סקוצ'ילס) צוקרמן

למשפחת גבזה ולבנק לפתוח התעשיה

אתכם אנו באבלכם על מותו ללא עת של

פיבל גבזה ז"ל

מפעלי עמק הירדן בע"מ

אהובה ושלמה שחורי — חיה ויחזקאל גל־עוז (גלוזמן)

חיפה

מודיעים בשמחה על נישואי

דינה עם בח"ל אמנון

החופה תתקיים מחר, יום ה', כ"ט בניסן תשל"ב, (13.4.72), בשעה 7 בערב ב"אולמי גיל", רח' הרצל 41 — חיפה

לחבר

אשר גיבש ומשפחתו

מיטב הברכות והאחולים להולדת הנכדה

אגודה צרכנית שיתופית תל־אביב בע"מ
ההנהלה והעובדים

מחר

2 זכיות של 150,000 ל"י

150,000 ל"י

בהגרלת מפעל הפיס

כרטיסים אחרונים, ליד אולם המפעל, רחוב הפטמן 3, ת"א.

ביום ההגרלה עד שעה 6.55 בערב

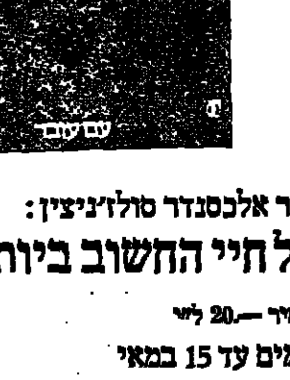

ב־16 באפריל יופיע

על רומן זה אמר אלכסנדר סולז'ניצין:

"זהו מפעל חיי החשוב ביותר"

520 עמודים * מחיר —.20 ל"י

במשך חודש ימים עד 15 במאי

מחיר מוזל —.16 לירות

בהזמנות נא לפנות לבתי מסחר לספרים ולהוצאת עם עובד, רח' מזא"ה 22 ת"א.

חברת החשמל לישראל בע"מ

מחוז הדרום תל־אביב

מכרז מס' 356/64/72

מטרת ההצעה: לביצוע עבודות גיזום במחוז הדרום.

את הפרטים על העבודות הנ"ל אפשר לקבל במשרדי החברה ברחוב הנגב 5, תל־אביב, החל מיום 12.4.1972 תמורת תשלום של —.30 לירות.

את ההצעות יש להחזיר עד יום 21.4.72 שעה 12.00.

הרשות בידי החברה לבצע את כל העבודה או חלק ממנה ואין היא מתחייבת לקבל את ההצעה הזולה ביותר או כל הצעה שהיא.

לא היה מנוס מצעדים חמורים

החלטתם של עובדי התחזוקה ב„אל על" לשוב לעבודה בתוקף צווי הריתוק היתה בלתי נמנעת בסבך אליו נקלעו. הציבור כולו מזדהה עם החלטת הממשלה מאמש, כי אין להש־לים עם שיתוקה של „אל־על" ועם האמצעים שנקטו עובדי התחזוקה. ראש המחלקה לאיגוד מקצועי של ההסתדרות נתן ביטוי לתמורת המצב: השובתים עשו צעדים שלא ייעשו ולממ־שלה לא נותר אלא להפעיל אמצעים שכולם היו רוצים להימנע מהם.

למותר להסביר באיזו מידה חורגות תביעותיהם של עוב־די התחזוקה ממדיניות השכר המאורשת. אין איפוא להעלות על הדעת כי „אל־על" תוכל להיענות לתביעות שהן מעבר לכל מה שניתן לכנות כסביר: אפילו סבורים העובדים, כי ההנ־הלה שגתה בדרך הטיפול בתביעותיהם, אין בכך כדי להצדיק את התנהגותם ואת התביעות עצמן.

בזיון בית־הדין לעבודה, שהורה להם לשוב מיד לעבודה, וההתעלמות מצווי־הריתוק יצרו מצב של איש הישר בעיניו יעשה. מובן, כי לא הממשלה ולא הנהלת „אל־על" יכולות לשאת ולתת על בסיס של מבחן־כוח שבו העמידו השובתים את המ־דינה. השבתת חברת התעופה הלאומית שבתנאים המיוחדים של ישראל היא הקשר החשוב ביותר עם חו"ל... א מעשה חמור שאי אפשר לעבור עליו לסדר היום. כתנאי ראשון לכל דיון עמם חייבים עובדי התחזוקה לחדש את עבודתם התקינה — על אף שובם בתוקף צווי הריתוק. בכך ימנעו פגיעה חמורה בכלכלת המדינה, נזק לעצמם ויחלצו מהמבוך שלתוכו הכניסו את עצמם.

התקרית חוסלה — ההתבזות נמנעה

פרשת „תערוכת פאריס" בירושלים סוכמה בחיוב: בטקס־הפתי־חה ישאו דברי־ברכה, זה בצד זה, ראש עיריית פאריס וראש עיריית ירושלים. על־ידי יצירת התקרית הציגו חכמי קי ד'ארסי את ההפך מכוונתם: עתה הובלט ביתר שאת כי טדי קו־לק יופיע, בצד עמיתו האורח, כראש בירת ישראל המאוחדת.

עם חיסול התקרית נחסכה מממשלת צרפת מבוכת התבזות; ויש להניח, כי דבר זה נתחוור לה ממחאת המשלחת בראשותו של אלן פוהר השוהה עתה בירושלים. בעקבות הסיכום החיובי יהיו ראש עיריית פאריס והמשלחת הממשלתית הצרפתית ברא־שותו של לואי ז'וקס אורחים רצויים באירועים של חנוכת „בית צרפת" באוניברסיטה העברית, שיסמל להידוק קשרי־התרבות בין שתי המדינות.

עם זאת היה בחיסול התקרית לא יותר מאשר „הוצאת הצו־". כל עוד ממשיכה ממשלת פומפידו במשימה של סיקום גדולת צרפת בעולם הערבי, ירשה במצוות־קודש מקודמתה, אין לה כנראה מנוס מצעדים שסופם עלול להיות ביזוי עצמי. אמנם עד כה לא הביאו לה מעשים אלה את התמורה המבוקשת; אך לפחות היו אלה מעשי־התבזות במעוף גבוה — אמבארגו על ישראל, תכנית שומאן, שיחות־ארבע. אולם באחרונה לא עמד לו לקוו ד'אורסיי מעקה־הכנפיים של מעוף זה. והדוגמה האחרונה היתה הירידה לשפל המדרגה בהצבעת צרפת בוועדת זכויות־האדם של או"ם לגינוי ישראל על „פשעי־מלחמה" בשטחים, למצוות הערבים.

עצם העובדה, כי יכלה להתעורר פרשה כגון זו סביב טקס פתיחת התערוכה על־ידי ראש עיריית ירושלים בעירו, מעידה, כי לא חל כל מיפנה לטובה בעמדת ממשלת צרפת כלפי יש־ראל, ואף חלה הרעה מובהקת. ידידות העם הצרפתי לישראל עומדת בעינה; ואם לא ממשלת פומפידו, הרי הממשלה של־אחריה תצטרך בסופו של דבר לתת דין־וחשבון כולל לדעת־הקהל בארצה על מה שהושג ב„מדיניות הערבית" והאיבה הרשמית לישראל.

מסעות פודגורני וקוסיגין

נשיא ברית־המועצות ניקולאי פודגורני הגיע אתמול לאנקרה, יומיים לאחר חתימת החוזה הסובייטי־עיראקי החדש על־ידי קוסיגין בבגדד. אופנסיבה דיפלומטית סובייטית מחודשת זו ערב ועידת־הפיסגה עם הנשיא ניקסון במוסקוו שוב מדגישה את החשיבות שברה"מ מייחסת לארצות מערב אסיה המהוות גשר יבשתי בין אגן הים התיכון למפרץ הפרסי והאוקיינוס ההודי. לאחר שאחת ממדינות ברית בגדד המקורית התקשרה בחוזה ידידות עם מוסקוו, מקווים הסובייטים להוסיף ולערער את הנדבך הצפוני ולהחליש גם את קשרי המערב עם תורכיה.

חוזה הידידות שחתם קוסיגין בתחילת השבוע, שהוא השלי־שי במספר עם מדינות „העולם השלישי", מרחיב את האחיזה הסובייטית בעולם הערבי, מקנה לברה"מ השפעה בתחום הנפט־הערבי ואף מחזק אותה מבחינה תכסיסית ביחסיה עם מצרים. אולם יותר מכל שקולים היתרונות האיסטרטגיים־מדיניים שהח־וזה מקנה לברה"מ במפרץ הפרסי ובאיגופן של תורכיה ואירן, שהן עדיין חברות בברית המרכז וקשורות בהסכמים צבאיים בארצות־הברית.

המשימה העומדת לפני פודגורני קשה יותר. הניגודים ההיסטוריים בין הרוסים לתורכים, פחד התורכים מפני חיזוק הצי הסובייטי בים התיכון ומפני תככי הסובייטים בקפריסין — כל אלה מוסיפים לעורר אי־אמון. אולם מכשולים אלה אינם מונ־עים מהסובייטים מלהוסיף ולחתור להחלשת קשריה ההדוקים של תורכיה עם המערב הן על־ידי עידוד הסחר והגברת הסיוע הכלכלי הן בזכות החתרנות השמאלנית הממשיכה לערער את המצב הפנימי בתורכיה. לא מן הנמנע כי בהקשר זה ינסו הסוב־ייטים לשדל את תורכיה לחתום על חוזה אי־התקפה.

אפשר להטיל ספק ביציבות הדיוג הדיפלומטי הסובייטי החדש בבגדד נוכח הסבך הפנימי הקיים במדינה זו בין הבעת, הקומוניסטים, הכורדים וכו'. אולם ההתקדמות הגוברת של ברה"מ באזור היא עובדה, ויש רק לקוות כי רצונה הנחוש של מוסקוה להתקדם למפרץ הפרסי ולאוקיינוס ההודי יתקל ברצון נחוש לא פחות של נשיא ארה"ב לבלום ולעכב התקדמות זו — לא רק בפיסגה במוסקוה אלא גם לאחר הבחירות ולטווח ארוך יותר.

המוני נוסעים נתקעו בנמל־התעופה לוד בגלל שביתת עובדי התחזוקה של „אל־על"

מבחן לממשלה ולהסתדרות

תוצאות השביתה ב„אל־על" יקבעו עתיד מדיניות השכר

מאת דניאל בלוך

הטיפול בשביתת עובדי התח־זוקה של חברת „אל־על" הוא אחד המבחנים הקשים ביותר ש־עמדו בפני הממשלה וההסתדרות בתחום יחסי העבודה. שכן ב־טיפול זה תלוי עתיד מדיניות השכר, ולמעשה, עתיד המשק כו־לו בשנה הקרובה. אם ייכשלו ה־ממשלה וההסתדרות בעניין זה

שר התחבורה שמעון פרס: צעדים תקיפים

יפרץ סכר של תביעות שכר, ולא ניתן יהיה לעמוד מול השטפון. טיפול בלתי־נבון ובלתי־מוצלח גם יביא לקבורת החוק למניעת שביתות כבר בראשית ימיו.

אין ספק כי ועד עובדי התח־זוקה ב„אל־על" שגה שגיאה גסה בכל דרך טיפולו במאבקו לשיפור תנאי השכר. שגיאה זו תפגע לא רק בעובדי התחזוקה ובעובדי „אל־על" אלא גם יהיו לה השל־כות קשות על אפשרות מאבקים של קבוצות שכירים אחרות. אי־ני נכנס כאן לשאלה אם התבי־עות צודקות או לא. עובדי התח־זוקה אינם נמנים עם השכבות המקופחות במשק, ויש להניח כי על־יד שולחן המשא־ומתן היו מגיעים לעמק השווה עם ההנהלה וההסתדרות. אלא הם בחרו לאחוז בנשק האחרון כשכלל לא היה דרוש נשק זה. יודעי־דבר אומרים לי, כי ועד עובדי התחזוקה נתון להשפעה של אנשי גח"ל, ונראה כי מאחורי המאבק יש יותר רצון לעשות הון פוליטי מאשר לדאוג לטובת העובדים. כי את טובת העובדים ניתן היה לשרת בדרך אחרת. עובדה כי גם פרקליטם של השובתים נטש אותם, משלא שעו לעצותיו ובחרו בדרך של הפרת חוק, בזיון בית־הדין ו־נסיון ללחוץ על בית־המשפט.

חברת „אל־על" מהווה שירות חיוני למשק, אך חשוב לזכור כי היא איננה חברה מונופוליסטית. קיומה מחוייב מאינטרסים בטחו־ניים, מדיניים ומשקיים וגם משי־קולי יוקרה. אולם בשעת הדחק מבחינת יחסי העבודה יש דרכים אלטרנטיביות לקיום הקשר ה־אווירי למדינת־ישראל. בין חב־רות התעופה הבין־לאומיות נהוג סיוע הדדי במקרי שביתה, ואלה הם אירועים די שכיחים בתובלה האווירית. במקרים כאלה נוהגות חברות אחרות לסייע לחברה ה־נתונה בקשיים. כמובן, תמורת תשלום נאות. בעבר עשתה חברת „אל־על" רווחים נאים משירותים כאלה, ועתה ירוויחו חברות אח־רות על חשבונה. מבחינה ממלכ־תית מחיר זה כדאי. בשירותים מסויימים אין בנמצא אלטרנטיבה מעין זאת, אולם בתחום האווירי הברירה קיימת. עובדי התחזוקה לא הבינו, כי הם החלשים שבין הקבוצות החיוניות. הם גם לא הבינו את ההכרח של הממשלה וההסתדרות לעמוד נגדם, משום שמדובר הפעם לא בהפרת הס־כמים או תביעות מופרזות בלבד, אלא בהפרת חוק, בנסיון לשבור את השיטה ואת כללי המשחק. על כך אי־אפשר לעבור לסדר היום, וכניעה כאן תהיה בבחינת בכיה לדורות. אישיות הבקיאה בהתפתחויות ביחסי־עבודה עמה שוחחתי אתמול, השוותה את שביתת עובדי התחזוקה ב„אל־על", מבחינת משמעותה, לשביתת הימאים המפורסמת. תוצאות הש־ביתה היוו תקדים רב־משמעות להתפתחות יחסי העבודה ביש־ראל בשנות הס'.

מלבד ההשלכות הכלליות, ה־ארוכות־הטווח של השביתה, אסור להתעלם מהנזקים הכבדים שהיא גורמת לחברת „אל־על", לענף התעופה ולענף התיירות. וזוהי, בוודאי, הרגשה לא נעימה ל־תייר לסיים את חופשתו באווירה של אי־סדר, בהתרוצצות, מפחד נפש להיות מעוכב שובו לארצו או לארץ תיור נוספת. אמנם שבי־תת־תעופה אינה המצאה ישרא־לית, ולא מעט חברות שבתו דוו־קא בעונת־השיא. אך התירוץ אינו מעניין את התייר שנתקע בישראל ביומיים האחרונים. ו־רשמי היום האחרון יאפילו על כל הנאת הביקור בארץ, וייצרו פרסומת שלילית בפי ידידיו ו־מכריו. זאת, כמובן, מלבד הנז־קים הכספיים הגדולים, המסתכ־מים בכשני מיליון לירות ליום ל„אל־על". החברה הצליחה בקושי רב לסיים את השנה האחרונה ללא הפסדים אך גם ללא רווחים. אמנם מצבה של „אל־על" טוב יותר משל מרבית החברות הבינ־לאומיות, בשל התפוסה הגבוהה של מטוסיה בקו הטראנס־אטלנטי, ובשל ניהולה היעיל. אולם היא נתונה בקשיים אובייקטיביים כ־חברות אחרות, ומוטל עליה עול נוסף של הוצאות בטיחות ובטחון. שביתת עובדי התחזוקה מהווה נעיצת סכין בגב החברה. כש־העובדים הללו מעולם לא קופחו. לא סבלו קפוח, ומלבד משכורו־תיהם הגבוהות (בין אלף לאל־פיים וחמש־מאות לירות) גם נהנו מהתנאים המיוחדים של עובדי חברות־תעופה. ולא מעטים מהם נשלחים מדי פעם לעבוד בצוותי החזוקה של „אל־על" בתחנותיה בחוץ־לארץ, הפקיד משתלם מכל הבחינות. ניתן להניח שבמשא־ומתן היו משיגים בסופו של דבר חלק מתביעותיהם, ומקבלים מ־תחת השולחן גם משהו החורג ממדיניות השכר הרשמית. אך, בוודאי, לא תביעות המוגשות אולטימטיבית, והמשתכמות במאה אחוזים, אם לא יותר.

בנקיטת צעדים תקיפים כדי למנוע הריסה מהסכמי השכר וכדי למנוע שיבושים בקשר האווירי של ישראל, כפי שהחליטה הממ־שלה בישיבתה המיוחדת אתמול אחר־הצהריים, יתמוך הציבור כו־לו. כי אין ספק שזו שביתה בל־תי־מוצדקת ואיננה שביתה של חלשים. יכולות להיות דעות שו־נות מה הביא לאווירה המאפ־שרת שביתה כזאת והפרת חוק, שהרי כשמוציאים את השדים מן הבקבוק קשה להחזירם לתוכו. מכל מקום זו הזדמנות נאותה להורות את הדרך הנכונה למאבק מקצועי לגיטימי, ולהוכיח כי מדי־נות הממשלה וההסתדרות בתחום השכר ויחסי־העבודה הן רציניות ומבוצעות במלוא התוקף, המעשי והמוסרי כאחד. הקנסות הכבדים שהטיל בית המשפט על ועד ה־

מנכ"ל מרדכי בן־ארי: קשיים אובייקטיביים

שובתים, יהיו גם הוכחה ששבי־תה פראית והפרת החוק אינם בה־כרח משתלמים, ותובענים קר־בנות כספיים מצד אלה הבוחרים בדרך זאת.

להפריד המדינה מהדת

נישואין אזרחיים — הסחת הדעת מהעיקר

מאת יעקב גורן

אתרע מזלה של בעית יחסי הדת והמדינה בישראל, שעולה היא ל־כותרות בעיקר כאשר מדובר ב־עניינים שחשיבותה בהם היא שולית בלבד. נוצר הרושם כאילו מ־עיקרה אין הבעיה נוגעת אלא ל־מעטים, ואף אלה רק עם צד אחד יימנו, זה המכונה „חילונים". ולא היא: לא פחות מששנפגעו אותם אזרחים, שעניינם נתפרסם והגיע לכותרות, נפגעה מכך דת ישראל.

אך עוד לפני שבאה לעולם „פרשת הכמורים" ופרשת הנשו־אין האזרחיים, כבר הרבו לעניין אלה שהציבו להם כמטרה להפריד את הדת מהמדינה, כביכול על־ידי כך נהיה כמתוקנות שבין המדינות. ולא הרגישו, או לא זכרו ולא הבי־נו, כי במדינות שבהן צלחה סי־סמה זו ואף ניצחה, נתקיימה ה־מדינה עוד לפני שבאה הדת ל־עולם; ואילו מדינת ישראל, בין אם נרצה להודות בכך ובין אם לאו, הרי יורשתן של דת ישראל ותורתו. כלום אפשר לסתור ב־רצינות את הטיעון, כי אלמלא הדת היהודית לא היו קשריו של העם היהודי עם ארצו מתמשכים והולכים באותה אינטנסיביות, עד כי נתאפשר לו לעם לחזור למו־לדתו אחרי אלפי שנות היעדרות פיסית, אך לא רוחנית, ממנה? כלום אפשר לומר כי רק קשרים היסטוריים כאן?

לא להפרדת הדת מהמדינה צרי־כים לייחל כל אלה שמצב היחסים בין השניים מעורר את מורת־רוחם. הסיסמה שעליהם להעלות היא: הפרדת המדינה מהדת, כי כל דיון של אנשים, שנבחרו על סמך תכניותיהם האזרחיות ומעלותיהם האישיות, בעניינים שהדת הופק־דה עליהם, הוא ביזוי הדת. ואין כל חשיבות בדבר אם מדובר בחברי ממשלה, צירי כנסת, שופטים או פקידים. הדת אומרת, כי כבודה של הדת דורש שיופרדו ממנה כל הנושאים, שמן הנמנע הוא כי מוסד אזרחי יעסוק בפרטיהם. להוכ־חה: אין כל רע בדבר אם יחליט עקרונית כי גירושין לא יהיו בעלי תוקף עד שלא ייחתם על־ידי רב בישראל. אך ראשית חכמה לדרוש כי התנאים הקבועים בגט, והדרך להשגתו, שהם עניינים אז־רחיים טהורים, שנוגעים ביחסי רכוש, חינוך, מעמדה של האשה וכיוצא באלה, ייקבעו על־ידי הרשויות האזרחיות, הפוסקות גם בשאר יחסי רכוש, חינוך, צבור־ית ובמעמד של הפרט בישראל. לא ייתכן שאשה תוכל להיות ראש ממשלה בישראל, אך לא תוכל ליזום תביעת גירושין, או להעיד בבית־דין העוסק בתביעה מעין זו.

מאחר שלא הפרדנו את המדינה מהדת, היינו צריכים בעצם להת־וכח אם יש לאשה מעמד שווה לגבר לפי ההלכה או לא, כשם שהתווכחנו אם הפעלת הטלוויזיה בשבת נוגדת את ה„סטאטוס קוו" בענייני דת, ואם לאו. מובן שדבר זה הוא אבסורד גמור, ולא יעלה בדעת איש לכפות על בית־הדין הרבני כי יקבל נשים לבין שורותיו. אבל כיוון שלא יכולנו בכל זאת לתת חותם חוקי לאבסורד זה, מצאנו לו פתרון מוזר: החלטנו לא להחליט בנידון. וכיוון שיש תעודה, שכל מדינה מתוקנת (וגם לא־כל־כך מתוקנת) אינה יכולה להתקיים בלעדיה, ובה צריכים לפסוק בעניין זה ברורות — ו־תעודה זו חוקה שמה, החלטנו כי מדינתנו תתקיים ללא חוקה.

אילו היתה חוקה בישראל, שבה היה כתוב כי בישראל קיים שוויון בין גבר לאשה, כי אז היו מתבט־לים כל חוקי־האישות של מדינת ישראל, שהרי לא יתכן כי מדינה תכיר בחוקיותם של בתי־דין ש־הרכבם נוגד את החוקה — והרכבם והדרך פעולתם של בתי־הדין ה־רבניים הרי סותר את החוקה. שום רוב בכנסת לא היה יכול ל־התגבר על קושי זה, שהרי הנחת־יסוד היא, שאין עליה עוררין, כי אין בכוחה של הכנסת לחוקק חוק, ואין בכוחה של הממשלה להת־קין תקנה, אם נוגדים הם אחד מסעיפי החוקה.

נמצא, כי בגלל אי־רצוננו להפ־ריד את המדינה מהדת, החלטנו כי מדינת ישראל תתקיים לאורך ימים טובים ללא חוקה. די אם נזכור שתי פרשיות רחוקות מאד זו מזו, שנתרחשו באחרונה, כדי שנדע את המחיר שאנו משלמים על העדר החוקה. עניין עדין ומורכב כמו „חוק המחשבים", לא היה מעורר כל סערה או חרדה לו היתה ב־מדינתנו חוקה, שאז היה כל סעיף שבו, שבית־הדין הגבוה היה קובע כי נוגד הוא את זכויות היסוד של הפרט, בטל ומבוטל. או עניין לא־כל־כך עדין כמו העדויות לפני ועדת הכלכלה של הכנסת בפרשת „אוטוקרס": לו היתה לנו חוקה, היה ברור מה הן סמכויותיה של ועדת כנסת, ובאיזו מידה מתחייב

(סוף בע' 11)

הרחבת „השוק" תפגע ביצוא

יתכן שישראל תיאלץ לנקוט אמצעי תגמול נגד היבוא מבריטניה

מאת דוד ליפקין

תעשיינים ואנשי־עסקים בלונדון עוסקים עתה בניתוח הכדאיות של התקשרויות עם חברות־עסקיות שונות במדינות ה„שוק" וביצוע פרוייקטים משותפים. חברות מסו־יימות בוחנות ביצוע השקעות ב־הולנד, בגרמניה ובצרפת תוך ני־צול הידע וכוח־האדם המקצועי ה־בכיר בכל אחת מהמדינות. האוצר הבריטי אף נותן באחרונה הק־לות להשקעות במדינות ה„שוק". הצטרפותה של בריטניה ל„שוק האירופי המשותף" היא כבר עוב־דה והמשק הבריטי נערך לקראת ביצוע שלבי המיזוג מינואר 1973.

הצטרפותן של בריטניה, דנ־מארק, נורבגיה ואירלנד, ל„שוק" מהווה מהלומה רצינית ליצוא ה־ישראלי ובארץ עדיין לא חשים בפני אלו קשיים אנו ניצבים ב־תחום היצוא. הפגיעה תהיה גם ביצוא החקלאי וגם ביצוא הת־עשייתי וקיימת סכנה רצינית ש־נאבד שוק חשוב ליצואנו, השוק האנגלי, שבו אנו מוכרים חלק ניכר מההדרים, מהלבידים וממו־צרי תעשיה אחרים. הנתונים מד־גישים ממדי הפגיעה. היצוא ה־ישראלי לבריטניה הסתכם ב־1971 בכ־104 מיליון דולר, לעומת יצוא של 88.4 מיליון דולר ב־1970.

אזהרת ספיר

הצוות הכלכלי בשגרירות יש־ראל בלונדון מנהל בשבועות אלה מסע־הסברה נמרץ בקרב פקידות המיניסטריונים הכלכליים כדי להעמידה על חומרת הפגיעה ב־יצוא הישראלי וכדי להביא לכך שנציגי בריטניה במוסדות ה„שוק" יתמכו בתביעה הישראלית למתן הנחות מכס מתאימות למוצרי־יצוא ישראליות לבריטניה ולהדר־נות אזורית ב„שוק". נציגי ברי־טניה כבר משתתפים בדיוני מו־סדות ה„שוק" בגדר משקיפים. מגעים מתקיימים גם עם ממשלות המדינות האחרות המצטרפות ל„שוק".

אף שר האוצר פנחס ספיר, הע־מיד באחרונה את הבריטים על חומרת הסכנה ליצוא הישראלי לאנגליה. הוא הצביע על העובדה, שהיצוא הבריטי לישראל הסתכם ב־1971 בכ־117 מיליון לי"ש, לעו־מת 90 מיליון לי"ש ב־1970. ספיר הבהיר בהופעתו באסיפת לשכת המסחר האנגלו־ישראלית בלונדון, שאם לא יינתנו הנחות מתאימות ליצוא הישראלי לבריטניה לאחר הצטרפותה ל„שוק", לא ייהנו ה־מוצרים הבריטיים שייובאו ליש־ראל מהנחות מכס הניתנות כיום למדינות החברות ב„שוק". אזהרה זו הושמעה באזני אנשי עסקים הקשורים בסחר האנגלו־ישראלי ובאזני פקידות בכירה ממשרדים כלכליים ממשלתיים שנכחו בא־סיפה.

הדיפלומטים הישראליים, ה־עומדים במגע עם אנשי המשרדים הכלכליים, חשים באחרונה בקצת יותר הבנה לבעיות שיתעוררו לגבי היצוא הישראלי לאנגליה. בסיבוב השיחות שהתקיים בתחי־לת החודש מארס בין נציגי הממ־שלה האנגלית לבין נציגי ממש־לת־ישראל למדו הפקידים האנג־ליים פרטים שונים בקשר לפגיעה ביצוא הישראלי. בהזדמנות זו גילו אף הפקידים האנגליים עוב־דות חדשות בקשר לטכניקות ה־נהוגות ב„שוק" שלא היו ידועות להם כל כך לפני כן. אבל לא ברור אם הבריטים יהיו מוכנים להיאבק בצורה מתאימה ונוקשה במוסדות ה„שוק" כנגד העמדה התקיפה של צרפת, שאיננה מוכנה לעשות ויתורים משמעותיים ל־ישראל.

גם התיירות הישראלית גורם בחישובים

בעבר היתה נטיה אצל האנגלים לדחות את הטיפול בבעיית ישראל בקשר להנחות־מכס עד שתושלם הצטרפות בריטניה ל„שוק". ה־אנגלים הסבירו, שהם מוטרדים בבעיותיהם ובשלב זה אין הם יכולים להתפנות לטפל בעניינים המתעוררים לגבי הסחר עם מדי־נות אחרות; אבל מסע נמרץ הביא לשינוי הגישה של הבריטים ולקיום הדיונים בחודש החולף. עתה מצפים לראות מה תהיה גי־שת נציגי האנגלים בדיונים המ־עשיים בבריסל.

במאמצי ההסברה הישראליים בלונדון מעמיד הציר הכלכלי ב־שגרירות ישראל בלונדון יוסף כץ, את האנגלים על העובדה, ש־ישראל מהווה לקוח חשוב של השוק האנגלי וכן הראוי להיאבק על מתן הנחות מכס מתאימות. אמנם ברשימת מדינות היצוא של בריטניה אנו תופסים את המקום ה־22. אבל אין זה משקף את היקף הקניות שלנו במדינה זו. רק במאזן המסחרי יש פער של 80 מיליון לי"ש (כ־208 מיליון דולר) לטובת האנגלים. לזה יש להוסיף סכומים של עשרות מיל־יוני דולרים מקניית שירותים שו־נים כמו ביטוח, קניית אניות, ציוד צבאי וכיו"ב. קיימת גם עובדה מעניינת נוספת והיא, ש־התיירות הישראלית לאנגליה גדו־לה בהרבה מהיקף התיירות ה־אנגלית לישראל, ויש להניח, ש־חלק ניכר מהישראלים מוציאים סכומים נכבדים על קניות בחנו־יות הכל־בו הגדולות ובמיוחד בחנויות „מארקס אנד ספנסאר". יש אף המתלוצצים בלונדון ומ־ציעים לצרף את הקניות של ה־ישראלים ב„מארקס אנד ספנסאר" בחשבון היצוא הבריטי לישראל.

אם מצרפים כל הנתונים הנוס־פים האלה על בסיס ריאלי מסו־דר, נוכל להגיע לסיכום, שקיים פער של מאות מיליוני דולר במ־אזן המסחרי בין בריטניה לבין ישראל. אנו מהווים לקוח חשוב של השוק האנגלי, יותר מאשר מספר 22 ברשימת היצוא. כץ אינו מסתפק בתביעה למתן הנ־חות מכס מתאימות למוצרים ה־ישראליים, אלא מעלה גם את הדרישה מהממשלה ומהבנק „אוף אינגלאנד" שיש להתיר רשמית למוסדות פיננסיים ולגורמים אח־רים להשקיע בישראל, כולל ב־אגרות מלווה־מדינה, כפי שמקו־בל במדינות אירופיות אחרות.

51% מהיצוא מזון טרי

בארץ אתה חש אדישות וחוסר תחושה לגבי המתרחש באירופה בחודשים האחרונים, ובמיוחד ל־משמעות העובדה שבריטניה, דנ־מארק, נורבגיה ואירלנד מצטר־פות ל„שוק". היצואנים הישרא־ליים למדינות אלה אינם מתדפ־קים על דלתות הממשלה ולא מבקשים לפעול בכל האמצעים כדי לצמצם עד כמה שאפשר את ממדי הפגיעה ביצוא הישראלי; אבל כשאתה רואה מקרוב את הנתונים של היצוא הישראלי ש־ייפגע ואת הלך הרוחות הלא־איכפתי השורר בלונדון, אתה מת־חיל להבין שהמשק הישראלי נמ־צא עתה לפני אחת המערכות הקשות והמכריעות במאמציו להג־דיל את היצוא.

עובדה שהיא, אולי, בלתי יד־

(סוף בע' 11)

שירות אמבסדור יומיומי של TWA לאירופה.

מבחר של שלש עד חמש ארוחות
רק ט.ו.ו.א. מציעה לך מבחר של שלשה תפריטים שונים במחלקת תיירים, וחמשה במחלקה הראשונה, עם שמפניה וליקרים,* גבינות ולפתנים ממגוון התוצרת הבינלאומית. מזון כשר — לפי דרישה.

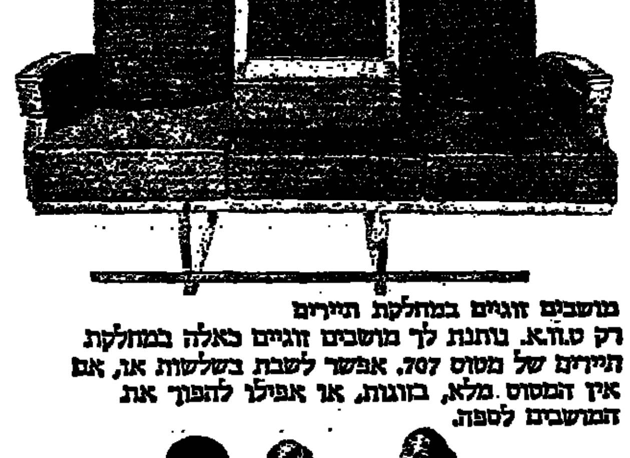
מושבים זוגיים במחלקת תיירים
רק ט.ו.ו.א. נותנת לך מושבים זוגיים כאלה במחלקת תיירים של מטוס 707. אפשר לשבת בשלשות או, אם אין המטוס מלא, בזוגות, או אפילו להפוך את המושבים לספה.

שירות אמבסדור קרקע
בכל בעיה שתתעורר — הוא יסייע לך. החל בשכירת מכוניות, הזמנת מקום במלון, וכלה בביצוע שיחה טלפונית למשרדך.

מדים חדשים לדיילות
הצענו לדיילות שלנו לבחור בין שלושה סוגי מדים (כולל „מכנסונים"), שתוכננו על־ידי ולנטינו. זה מוסיף נופך משלה.

מיכל מטען
במשפט אחד: זוהי הדרך המהירה ביותר לטפל במטען. סידור זה קיים רק ב־ט.ו.ו.א. בכל טיסה.

אתונה
747 יום־יום, ממריא 08.50

רומא
707 יום־יום, ממריא 06.00
747 יום־יום, ממריא 08.50

פריס
707 יום־יום, ממריא 06.00

TWA

* לפי דרישות י.א.ט.א. אנו חייבים לבקש תשלום סמלי עבור הבידור בטיסות ועבור משקאות אלכוהוליים במחלקת התיירים.

בשולי דברים

צרפת, אוגנדה וישראל

יש מי שמנסה למצוא צד שוה בין הפגיעה שפגעה ממשלת אוגנ־דה בישראל לבין זאת של צרפת. ואולי אין הנמשל כה מופרך, על אף השוני המהותי בין שתי הפר־שיות?

אשר לאוגנדה — אין ספק ב־כך שכל האשמה לניתוק היחסים הדיפלומטיים ולקיפוח הפתאומי של פעולות הסיוע וההדרכה הי־שראליות — מוטל על ממשלת אוגנדה. גם המניע לכך ברור לא פחות — האתנן של ממשלת לוב. מפתיע היה רק הסגנון, שהיה גס וברוטאלי אף מעבר למידת הצורך והתועלת, שממשלת קמפלה רוצה ומקווה להפיק מהמעשה.

אך מה לנו כי נלין על ממ־שלה חסרת־נסיון של מדינה עולת־ימים — מה יכולתה כל מדינה־תרבות עתיקת־יומין כצר־פת לא לפגר אחריה בהידרדרות של פרופורציה, בנימוסים פגומים ובסגנון קלוקל — אף מעבר ל־מידת הצורך והתועלת שרוצה פא־ריס להפיק מ„פוליטיקה הערבית" ברגשותיה של ישראל.

לאחר הפסקת שיתוף הפעולה ה־בין־לאומי (כפי שנקרא הסיוע הישראלי לארצות מתפתחות) בין ישראל לאוגנדה, אולי יש מקום לשיתוף פעולה בין־לאומי בין צרפת לאוגנדה — ובמקרה זה על יסוד של הוראות כלאה — איך לא להתנהג בחברת בני־אדם מתוקנת?

(לר"ל)

שמירה על שכר ריאלי

מימצאי הלשכה המרכזית ל־סטטיסטיקה מראים, כי שכרו ה־ממוצע של העובד השכיר בשנת 1971 היה 772 ל"י לחודש — עליה בשיעור 14% לעומת השנה ה־קודמת.

עליות גבוהות יותר מהממוצע היו בחקלאות בשיעור 19 אחוז; בשירותים הציבוריים, לרבות ה־תחבורה, בשיעור 16 אחוז. ה־שכר הממוצע בענף התחבורה היה 1148 ל"י לחודש (כולל חברי ה־קואופרטיבים). בענף הבניה 723 ל"י לחודש ואילו בחקלאות 445 ל"י לחודש לעובד שכיר. בענף השירותים האישיים — היה ה־שכר הממוצע לעובד שכיר 459 ל"י לחודש, גידול בשיעור 5 אחוזים.

יצויין, כי בשנת 1971 חלו הת־ייקרויות רבות במוצרים שונים — מוצרי תצרוכת ומוצרים בני קיי־מא — בעקבות הפיחות ובגלל סיבות אחרות. למעשה, לא הגדיל העובד השכיר את שכרו, מאחר שרוב ההתייקרויות היו גבוהות יותר מאשר העליה בשכר. מכאן, שיש הצדקה לתביעה לשמור על שכרו הריאלי של העובד ביש־ראל.

אנו עדים לאחרונה לעליית מחירים, איטית או מסחררת (כמו מחירי הדירות), המקטינה את כוח הקניה של העובד. לכן תביעת ההסתדרות למנוע עליית מחירים, להקפיא מחירי המצרכים — במק־ביל להקפאת השכר — היא מוצ־דקת ביותר.

אין מקום לעיסקה הקובעת, מצד אחד ששכרו של העובד יועלה בשיעור מסויים, ומצד שני מאפ־שרת עליה בלתי־מרוסנת של מחירי מוצרים. ההקפאה חייבת להיות הדדית.

דוד מושיוב

פירחי שירה „ממלכתית"

ניצני הבחירות עוד לא נראו בארץ וקול התור כבר נשמע ב־ארצנו. ולא רק קול תוריה ובני יונה, אלא גם של אפרוחי נצים, וכדרך אפרוחים הלומדים מבעלי כנף מבוגרים, לומדים פיזמוני ה־שירה של ע"מ את תורת ההורייה משירוני הפרסומת.

למסורת השירית המפוארת ה־מכילה יצירות כמו „סימולי נוף — ראויים לאימוץ" או „ליופי הדיור — צבעי טמבור" הוסיפה זה עתה הרשימה הממלכתית פני־נה חדשה: „תוכנית אלון — בלוך זי הנה. אורחים נכבדים, בואו נגעץ מוט בבלוך!

לבי לבי לאותה רשימה, צנו־עה במנדתה, אך בוטבאסטית ב־שמה — „הממלכתית" דוקא! — אשר חרותה על דגלה תמורה ב־חברה ושפכה קיתונות של לעג ובוז על המפלגתיות והצרה של ירוחמיה. שאין לה באספניה שלה כלי־נשק יעיל ומקורי יו־תר, מאשר חיקוי עלוב להרוגות פרסומית.

אנו חיים בעידן חדש, שבו אגודה או מפלגה אינה ראויה לשם זה אם אינה מכריזה על סחורתה בעתון, בבחינת „אני מפרסם מודעה — משמע אני קיים". אפילו כך רצוי שכבוד המתעמלנים יעשו מאמץ אינטלק־טואלי וישיבו על הכתב פזמון יותר סימפטי מיצירות מהסוג הנ"ל.

א. ל. א.

אידיאולוגיה במדיניות בראנדט

מאת ראובן עשור, סופר „דבר" בגרמניה

כרוב המנהיגים הסוציאליסטיים בני דורנו, גם אנשי הצמרת הסוציאליסטית בבון פראגמאטיים. הם ניצבים בשתי רגליהם על קרקע המציאות ויודעים היטב, שבמדיניות־חוץ אין כנהלים מתוך רגשות אהדה או שנאה. אף־על־פי־כן גוברת באחרונה הנטיה ליותר אידיאולוגיה במדיניות החוץ. אולי הסיבה לכך נעוצה בהיות המפלגה הסוציאליסטית הגרמנית מקורבת יותר למפלגות השולטות כיום בשוודיה, נורווגיה, אוסטריה ומאלטה. אך יותר מזה נובע הדבר מן הלחץ „מלמטה", המופעל על ההנהגה מתוך שורות חטיבת הצעירים, הנמצאת בתהליך של השמאלה מתמדת. אפשר שגם מגמות „מדיניות המזרח" עושות את שלהן ולא רק מבחינה פסיכולוגית.

דוגמה אופיינית למצב שאליו נקלעה המפלגה הסוציאליסטית היתה ביקור וילי בראנדט באיראן. איראן שייכת לאותן המדינות, שהאינטלקטואלים הגרמנים השמאליים רואים אותן כסמל השמרנות והפיגור. כיוון שכך, הזהירה הידיעה של בראנדט על ביקורו בטהראן, חלק ממפלגתו. ביטוי גלוי למורת־רוח זו נתנה העתונאית קארולה שטרן (ממוצא יהודי) בבטאון הס.פ.ד. „פורוורטס." היא הביעה „תמיהה ומבוכה" על ההודעה וממאמרה השתמע, שאין מדיניות־חוץ של מפלגה סוציאליסטית יכולה להתנהל רק על יסוד אינטרסים כלכליים ומדיניים.

קשרים מיוחדים והדוקים מטפחת המפלגה הסוציאליסטית הגרמנית עם ברונו קראיסקי האוסטרי ומפלגתו הסוציאליסטית. לקראת הבחירות האחרונות שלח שר במשרד ראש הממשלה, הורסט אהמקה, שני מומחים לפרסומת ולארגון למטהו של קראיסקי. גם עתה, כאשר האוסטרים מנסים להסתפח בצורה זו או אחרת לשוק המשותף, הם זוכים בסיוע כבד מצד הממשלה הגרמנית.

גם עם ממשלת שוודיה, ועם אולוף פלמה, בפרט, מקיימים הסוציאליסטים הגרמניים קשרים אמיצים, חלקם באמצעות הרברט והנר, אשר גם הוא, כווילי בראנדט, חי בימי הנאצים כגולה בסקנדינוויה. התייעצויות תכופות במישורים שונים מאפיינות את היחסים הללו. הוא הדין לגבי ממשלת נורווגיה בראשות הסוציאליסט בראטלי. ממשלת גרמניה מנסה בכל יכולתה ליישר את ההדורים שנתהוו בבעיית הדיג הנורווגי.

מעניינת ביותר מסכת היחסים בין גרמניה ומאלטה. בראשית כהונתו ניסה דום מינטוף לרתום את גרמניה לעגלת מדיניותו, מתוך הנחה שיוכל להשתמש בעצמתה הכלכלית למטרותיו.

בימים הראשונים נקרא אדמירל גרמני לערוך סקרים. אנשי משרד ההגנה בבון ביקרו באי. מנהל מספנות חשוב נקרא לייעל את עבודות המספנות בלה ולאטה וביצע משימה זו בהצלחה בלתי רגילה. אדמיראל גרמני אחר נתמנה למארגן שירותי החופים, מספר סירות ומטוסים נרכשו על־ידי מאלטה מידי גרמניה. העתונים הסוציאליסטיים של מאלטה מודפסים בבית־הדפוס הסוציאליסטי בבון, ומוטסים למלטה.

נראה שהיחסים עם מפלגת הלייבור הבריטית אינם כה „הדוקים" כיחסים עם השותפים הסוציאליסטיים האחרים, וזאת מפאת התנגדותו של הרולד וילסון וחלק מצמרת מפלגתו להצטרפות אנגליה לשוק. יחד עם זאת סייעו האיגודים המקצועיים הגרמניים, מבחינה מוסרית וחמרית, לכורי הפחם האנגליים בשעת שביתתם הגדולה.

מסובכת ביותר היא עמדת הסוציאליסטים לגבי העולם השלישי. קיים פער בין המציאות לבין האידיאלים. דוגמה בולטת למצב הלא נוח שאליו נקלעו הסוציאליסטים היא פרשת פורטוגל. הגרמנים מוכרים לפורטוגל, במסגרת ברית נאט"ו, נשק, ויש לשער שנשק זה משמש את צבא פורטוגל במושבה מוזמביק, בדיכוי תנועת השחרור „פרלימו". אותו ארגון מקבל סכומי כסף לא מבוטלים מגרמניה, מידי הכנסיה האוואנגלית. ארגון „פרלימו" הכריז כי אחת ממטרותיו היא — פיצוץ סכר קאבורה באסא. ליד המפעל סכר הנבנה בידי חברות גרמניות ובהון גרמני. מובן שתסבוכות מעין אלה מניעות את צעירי המפלגה להתריע על „היחס הדו־פרצופי" של ההנהגה.

תגלית ארכיאולוגית מרעישה בסביבת חברון

מאת צבי אילן

לפני זמן־מה פירסמה מחלקת העתיקות הירדנית הודעה על גילוי קבוצה של מגילות־עור שעליהן כתובות „פלישתיות" בלתי מפוענחות מתקופת הבית הראשון, שזמנן קודם בהרבה מזה של המגילות הגנוזות. ידיעה זו עוררה פקפוקים רבים אצל חוקרים שונים, שסברו כי אין בה ממש. אולי משום־כך עשתה עתה מחלקת העתיקות הירדנית צעד בלתי רגיל בעניין זה: בשנתון שלה (הידוע בקיצור — ADAJ), שהגיע זה עתה ארצה, מתפרסמת הודעה משותפת של המחלקה ושל שני ארכיאולוגים, הפרופסורים ויליאם בראונלי וג'ורג' מנדנהול. מההודעה המפורטת מתברר, שהתגלית אכן תגלית היא, והיא עשויה להיות לעזר רב בחקר תולדות הארץ ותולדות אחד הכתבים הקדומים.

בהודעה נמסר, כי ב־1966 רכש בראונלי בשביל מחלקת העתיקות הירדנית שמונה יריעות־עור גלולות מאזרח ירדני שמסר, כי מקורן באתר עתיק באיזור חברון. לאחר עיבוד והכנה הצליח בראונלי לפתוח את היריעות ולצלמן בצילומי אינפרה־אדום. הוא הראה את הכתובות לג'. מנדנהול, שהיה אז מנהל בית־הספר לחקר המזרח בירושלים. זה האחרון העלה את ההשערה, כי הכתב הוא כארי או אטרוסקי. מנדנהול הצטרף למחקר הכתובות וערך במחשב בדיקה של הכתב, כדי לנסות לפענח ולנתח באמצעותו את הכתב.

מתברר ששיטת הכתב שעל היריעות היא בלתי־ידועה, בלשון בלתי־מפוענחת ובלתי מזוהה. על חמש מהן כתוב בדיו ואילו על השלוש הנותרות חרותות הכתובות במכשיר חד. שיטת הכתיבה הנראית כאלפאביתית, כוללת כ־40 סימנים, ואינה יכולה לפיכך להיות לשון שמית, אף כי סימנים רבים בה דומים לפיניקית (= העברית) הקדומה.

אם לשפוט לפי שיטת הכתיבה, נאמר בהודעה, יש לכתובות החדשות, קירבה ללשונות של דרום אנאטוליה, שאך מעט ידוע עליהן, היינו כארית, לוקית ולודית (מדינות יווניות באסיה הקטנה), אך יש בהן גם דמיון לכתובות שנתגלו בכרתים, סיציליה ואיטליה. הקירבה לאטרוסקית (לשון יושביה הקדומים של איטליה) הקדומה מפליאה, ולכן יש כאן קשר קרוב ליוונית הארכאית.

כיוון שאין ידיעה על הקונטקסט הארכיאולוגי של הגילוי, נעשה תיארוך הכתובות בדרך השערה, ונקבע כמאה הז' לספה"נ, ואולי אף כמאה־מאתיים שנה קודם־לכן. היות וידוע, כי שכירי חרב כאריים שירתו בחלקים שונים של מזרח הים התיכון במאה הז', אפשר לשער שהכתובות מראשן מעם זה. אך היות שהן שונות מכתובות כאריות ממצרים, סבור שלפנינו שיטת־כתיבה מקומית, שנשאלה מהפיניקית ואומצה ללשון זרה, במבנה פונטי שונה ביסודה. האנשים שאצלם התהליך זה עשוי היה לקרות הם הפלישתים, וייתכן, כך נאמר בהודעה, כי לאחר מספר דורות של עבודה ארכיאולוגית, גילינו לבסוף כמה תעודות של הלשון הפלישתית.

כרגע אי־אפשר לומר דבר על תוכן התעודות, אף כי יש רגלים לסברה שאלה הן כתובות־קבורה מסוג כלשהו. גם כתובות אטרוסקיות ולוקיות עוסקות בעניני אבלות וקבורה, יותר מכל חומר ידוע אחר.

ההודעה, שמצורפים אליה שני צילומים של יריעות־כתובות, מסתיימת במניית עבודותיהם הקודמות של המחברים בפיענוח כתבים קדומים אחרים, ללמדך שכל העניין אינו מצוץ מהאצבע...

★

קשה עדיין לקבוע עמדה חד־משמעית לגבי הכתובות החדשות, ויש להמתין לפרסום המדעי של החומר. גם אין לדעת אם נכונה סברת החוקרים שזהו באמת כתב פלישתי מאוחר. אך אם אכן כתב אוטנטי ואינו מזויף, ואם באמת שימש אנשי חיל־שכירים ששירתו באיזור חברון בתקופת בית ראשון, הרי יש גילויים מהשנים האחרונות, היכולים לרמז על דמיון כלשהו לתגלית החדשה. עוד לפני־כן יש להזכיר, כי כבר לדוד היה גדוד של שכירים מארצות הים, הכרתי והפלתי, ואף היה איזור בדרום־מערב הארץ שנקרא „נגב הכרתי". כנראה אף על חזקיהו נרמז בתעודת סנחריב האשורי, שהיו לו שכירים זרים, אולי ערבים. בחפירות שערך ד"ר יוסף נוה במצודה שליד חוף הים, בין פלמחים והר כור האשומי, נמצאה קרמיקה יוונית, שמקורה באיים המזרחיים של יוון ובאסיה הקטנה, ומנה מחצית ב' של המאה הז' לספה"נ. המצודה הוקמה כנראה על־ידי יאשיהו ולנוכח גילוי הקרמיקה היוונית־מזרחית הועלתה אפשרות שבמצודה שירתו שכירי־חרב יוונים של יאשיהו. סיוע לכך יש בדברי הרודוטוס (ב' 152, 154) שלפרעה פסמטיך א' (663—609 לספה"נ) היו שכירי־חרב יווניים וכאריים (!).

בחפירות ערד של פרופ' יוחנן אהרוני נתגלה אוצר של אוסטרקונים (כתובות על חרסים) מסוף ימי הבית הראשון. אלה מכתבים השלוחים ברובם לאדם בשם אלישיב, וכוללים הוראות לתת כמויות יין, לחם ושמן לאנשים שעברו כנראה במקום וקיבלו צידה על־סמך פתקים אלה. מקבלי המצרכים ברוב המכתבים מכונים „כתים", והם כנראה יוונים, ששירתו במצודות השונות של נגב יהודה כשכירים בצבא מלכי יהודה. אף כאן מתאים הדבר לזמן יאשיהו. כתים מופיע במקרא ככינוי ליושבי איי הים התיכון, אולי ביחוד יושבי העיר כתי בקפריסין, ובתקופה יותר מאוחרת (דניאל) עם המלכים ההלניסטיים של בית סלבקוס ותלמי, ואף עם הרומאים, וכן הדבר בספרות כת מדבר יהודה.

★

ייתכן שיש קשר בין המסופר במקרא, הגילויים הארכיאולוגיים והתגלית החדשה והושוה. ייתכן שכותבי הכתובות היו שכירי צבא בסוף ימי הבית הראשון, מי היו ואת מי שירתו — על־כך אפשר יהיה ודאי ללמוד אם יפוענחו התעודות.

הווי קלוש

מאת עדית זרטל

(„סטמפניו" מאת שלום עליכם; תרגום — יעקב שבתאי, בימוי ועיבוד — שמואל בונים, תפאורה — אריה נבון, מוסיקה — דב זלצר; באולם הגדול של „הבימה").

החומר הדראמאטי שעמד לרשותו של שמואל בונים במחזה „סטמפניו" מאת שלום עליכם אינגו חומר מעולה. זוהי מלודראמה קטנה מאד, שטוחה, חסרת גיבוש ודלת־כושר, אף כי ביסודה סיפור חביב ונוגע־ללב.

השאלה הראשונה שמתעוררת, נוכח ההצגה שמעלה תיאטרון „הבימה" היא, האם בכלל יש להציג כיום את מחזהו של שלום עליכם.

יש הסבורים כי כל חומר מקורי, הנוגע לחיינו כאן היום או למקורותינו, מן הדין שיוצג, ויהיה ערכו האמנותי אשר יהיה. אני מפקפקת בכך. אך גם אם מקבלים את ההנחה שחשוב להציג

אחרי בכורה

את מחזהו של שלום־עליכם — מחזה שוודאי אינו נמנה עם המשובחות שביצירותיו — נשאלת שאלה נוספת, והיא — כיצד לעשות זאת.

נדמה לי כי לפני הבמאי עמדו שתי אפשרויות. האחת — ללכת בעקביות, עד הסוף בנעליה של המלודראמה, על הקיטש, על המתיקות, על הדמעות שבה, על פרקי ההווי הנוסטאלגיים של העיירה, ולשחזר בנוסח התיאטרון היהודי הישן, שיחזור כבד ושחור־דמעות של העיירה היהודית, שהיתה ואיננה. הליכה מודעת בכיוון זה עשויה היתה לתפוס שתי ציפורים במכה אחת — העלאת פרקי הווי מחיי העיירה, ושיחזור הסגנון הבימתי של תיאטרון שאיננו עוד.

אפשרות שניה היתה — להגיש ולהעמיק את הדראמה החברתית שבסיפור, את ההתנגשות שסופה הטראגי הוא בלתי־נמנע, בין העולם הבורגני של העיירה, על חוקיו הנוקשים, לבין הכלי־זמרים הנודדים, התלושים, חסרי השורשים וחסרי העתיד, המאיימים — באהבתו האסורה של סטמפניו לרחלי'ה — לקעקע את המסגרת השלווה כביכול של העיירה.

בונים לא בחר אף באחת משתי הדרכים האלה. הוא ניסה ליצור פרקי הווי ותמונות־חיים של העיירה, הוא רצה לספר את סיפורם הפרטי של סטמפניו ושל רחלי'ה, ועם זאת רצה שלא יחסר גם הנופך הסוציאלי. התוצאה היא לא לכאן ולא לכאן. הצגה איטית, מתמשכת מאד, חסרת־אופי, שיש בה אמנם שפה גמישה וחכמה של יעקב שבתאי, שיש בה מתק, ענג ...בדרך כלל, בכמה וכמה תמונות יפות המצאות־בימוי נהדרות, אך אין בה תפיסה כוללת ומגובשת של הצגה תיאטרונית, המבהירה ומגישה את פרשיה ואת מרכיביה.

קשה גם לומר שלרשות השחקנים עמדו אפשרויות רבות מבחינת. הדמויות של שלום־עליכם במחזה זה הן רדודות, חד־צדדיות שטחיים ואין בהם כדי להכיר את המצבים האנושיים המתוארים במחזה ואת התסבוכות הנוראות שהדמויות נקלעות להן. אף־על־פי־כן היו שחקנים שהצליחו לעצב דמויות יפות. הראשונה שבהם היא עדה טל, בתפקיד מלכה, אמה של רחלי'ה. עדה טל יצרה דמות חמה, אנושית, שלמה ונפשית מאד. ואין פלא שהקהל אהב אותה. רפאל קלצ'קין, המספר ושמואליק כגל, אחד הכליזמרים, נולדים כל פעם מחדש בהצגות כאלה. הם שחקנים מלידה, שהתיאטרון היהודי הוא להם האוויר הטבעי, בו הם זוהרים במלוא כושרם.

לבנה פינקלשטיין בתפקיד רחלי'ה היתה נאה מאד, עדינה במשחקה, בתנועותיה ובהבעות פניה. אולם לא ניכרה בה די הצורך סערת־הרגשות שהיא נתפסת בה, זו שסוחפת אותה עד הסוף הנורא.

אף כי אהבתי את משחקו המופנם והעצור של נסים עזיקרי כסטמפניו, נראה כי חסרה בו אותה דמוניות ולא היה בו אותו הקסם המשכר, אשר עבורו לבותיהן של נשים כה רבות וגם את לבה של רחלי'ה. כסטמפניו עדין ושביר כל־כך, ודאי שאינו מסוגל להיות מניעה של טראגדיה כגון זו שמתחוללת על הבמה.

„סטמפניו", אם כן היא הצגה שיש בה מרכיבים רבים טובים למדי, אך אין בהם עדיין כדי לחולל חזון תיאטרוני שלם ורב־ענין.

הודעה על פי סעיף 140 (1) לחוק התכנון והבניה תשכ"ה—1965

ניתנת בזה הודעה, כי הוגשה לוועדת בנין ערים מקומית באר־שבע בקשה למתן הקלה באחוזי הבניה מתכנית מפורטת בש. ד/192—י'.

מהות ההקלה: הקלה באחוזי הבניה מהמותרים לפי התכנית הנ"ל בחלקה 7 גוש 38004, רח' מורדי הגיטאות 40.

כל מעוניין יכול לעיין בבקשה ובתכנית המצורפת אליה ללא תשלום, במשרד הועדה המקומית לתכנון ולבניה קרית הממשלה ב"ש בימים ובשעות שהמשרד פתוח לקהל.

כל הרואה עצמו נפגע או עלול להיפגע מתוך ההקלה, רשאי להגיש התנגדות לבקשה האמורה תוך שבועיים מיום פרסומה של הודעה זו בעתון.

יו"ר הועדה המקומית

יש לי עניין בדבר

מענקים מטעם ההסתדרות לחוקרים

מאת שמעון פינס

מענקים מטעם ההסתדרות לעידוד המחקר, בשיעור 100,000 ל"י, יוענקו היום ל־56 חוקרים במדעי הטבע, החקלאות, הרפואה, הרוח והחברה. רוב הזוכים הם מדענים צעירים ובהם עולים חדשים, ילידי הארץ ואנשי ההתיישבות העובדת.

זו השנה ה־14 שהקרן של ההסתדרות, מחלקת מענקים לעידוד המחקר. כבשנים עברו כך גם הפעם יש בין המחקרים שנים שיזמה ההסתדרות — בתחום מדעי החברה. יושב ראש הקרן לעידוד המחקר, ד"ר י. קורן, מסר לי, כי כ־75 אחוז ממקבלי המענקים הם בני 35־24, כ־30 אחוז בני 30־40 ו־5 אחוז בני 47 ומעלה. אשר לארצות המוצא — כ־50 אחוז ממקבלי המענקים השנה הם ילידי ישראל; כ־20 אחוז ילידי אירופה המערבית והמזרחית; כ־20 יוצאי ארצות האיסלם וכ־10 אחוז מארצות אמריקה הצפונית והדרומית.

השנה הוגשו לוועדת המענקים כ־250 הצעות, ומתוכן החליטה לבחור ב־56: 14 מענקים לחוקרים בתחום מדעי הרפואה; 14 מענקים במדעי הטבע, 13 מענקים במדעי החברה, ו־13 במדעי החקלאות. שני המחקרים היחידים מטעם ההסתדרות שזכו במענקים, עוסקים בנושאים: א. יחסם של עובדי השירותים הציבוריים בישראל אל הציבור ואל המעסיק ודרכי אירגונם; ב. מסגרות חינוכיות ותרומתן לחינוכם המקצועי של נערים בני 15־18. מאחר ששלוש זרועות ממלכתיות אחראיות להלכה לחינוך המקצועי של הנוער בישראל — משרד החינוך, משרד העבודה ומשרד החקלאות — וכל אחת מהן פועלת בנפרד, מבקש המחקר למצוא את המכנה המשותף למסגרות החינוכיות הללו, כדי לסייע ביצירת מסגרת חינוכית אחת להכשרת הנוער.

בין החוקרים שזכו במענקים מציין ד"ר י. קורן את יפת בן־יפת, יליד תימן בן 29, שחוקר בעייה מתחום חומרי ההדברה בחקלאות, ואת חברת קיבוץ גבעת חיים (מאוחד) יפל קמינסקי, ילידת ישראל, החוקרת את הכינה התוקפת את מטעי האבוקדו וגורמת נזקים כבדים ליבול.

בין הזוכים גם עיני חבש, בן 26, מכפר טייבה, החוקר את בעית מבנה כוח האדם בכפר הערבי, וישראל קיציס, יליד ישראל בן 30, החוקר את בעיות המתבגר הישראלי הלומד בבית ספר לחניכים.

בין אנשי הרפואה שזכו במענק מזכיר ד"ר י. קורן את ד"ר גיורא שי (מבית החולים „מאיר" בכפר סבא), שעוסק במחקר על שיקום חולי ברונכיטיס כרוני ואמפיזמה על־ידי מאמץ גופני מודרג והחזרתם לעבודה תקינה. מחקר רפואי אחר שבעליו זכה במענק, הוא מחקרו של ד"ר מתתיהו שקלאי (מבית החולים „בילינסון"), על שינויים במבנה הממברנות של כדוריות דם אדומות, בדמם של חולים בעלי תמס דם כרוני, לאחר החלפת מסתם־לב.

— האם אפשר בסכומי המענק הקטנים לבצע מחקרים? שאלתי את ד"ר י. קורן.

תשובתו: הקרן לעידוד המחקר של ההסתדרות מאפשרת לחוקר להתחיל במחקרו; את המשך הדבר יעשה בעזרת מענקים נוספים מצד מוסדות מחקר אחרים ומטעם קרנות המצוידות לכך. החוקרים הגדולים בעולם — מציין ד"ר י. קורן — התחילו את מחקרם בקטנות והגיעו לגדולות. מעזרתה של ההסתדרות בשדה המחקר נהנו כבר מאות חוקרים, והם הגיעו להישגים נאים שההסתדרות והמדינה כולה יכולות להתברך בהן.

יפסק הגזל - בחסות החוק!!

למה אנחנו שובתים, זה היום הרביעי,

„שביתת־תענית" - ליד משרד ראש הממשלה?!

משום שעל „חוקי הגנת הדייר", שוש לשנותם, ממונה הממשלה כולה!

משום שראש הממשלה הנה גם ראש „מפלגת העבודה" ו„המערך", החייבים ליזום שינויים מידיים בחוקים אלה, ע"י:

(א) קביעת שכר־דירה־כלכלי־סביר — מיד!

מכל דייר - עשיר או בעל יכולת!

מכל דייר - שלא שילם דמי מפתח (פרט ל„מעוטי־יכולת" — לפי הגדרת הממשלה)!

מכל דייר - הגר בצפיפות קטנה ובלתי מוצדקת, לפי קריטריון שתקבע הממשלה!

(ב) קביעה, כי דיירים שלא שילמו דמי מפתח, לא יהיו זכאים לקבל דמי־מפתח

(פרט ל„מעוטי־יכולת")

יוסר כתם־העושק - מעל מדינת ישראל!

תיפסק ההתעשרות הבזויה — והבלתי מוסרית, — על חשבון אזרחים משוללי אמצעי קיום, ועל חשבון המדינה, הזקוקה לאמצעים לפתרון בעיות סוציאליות!

על עקרונות אלה נאבק —
בכל הדרכים ובכל האמצעים!!

מרכז התאחדויות
בעלי הבתים בישראל
„ועדת הפעולה"

PHILIPS

גלוח מהנה
עם פנים מחייכות...

פיליפס שם דבר למכונות גלוח חשמליות

פרסום שפי

בולים חדשים:

בול יום הזיכרון תשל"ב
בולי יום העצמאות תשל"ב
(שערי ירושלים II) וגיליון זיכרון*
בול קבר יתרו
יום ההופעה ג' באייר תשל"ב
17.4.1972

השירות הבולאי

● ירושלים ● תל אביב ● יפו ● חיפה ● טבריה ● נתניה ● באר שבע ● נהריה ● אשקלון
● רחובות ● נ.ת. לוד ובבתי דואר

*גיליון הזיכרון יימכר (כל עוד המלאי יספיק) ביום ההופעה בכל אשנבי השירות הבולאי ובמספר בתי דואר כדלקמן: אילת, אשדוד, הרצליה, חדרה, עכו, עפולה, פתח תקוה, צפת, רמלה, רמת גן. לאחר יום ההופעה יימכר הגיליון באשנבי השירות הבולאי בלבד (עד 24.4.72 ועד בכלל).

עכשיו

נפש משכילה בגוף בריא

מחקר על עמדות הציבור בתחום הבריאות
מעלה שנשים ומעוטי השכלה מרבים לרוץ לרופא

מאת יוסי ביילין

ככל שהישראלי משכיל יותר, הוא מבקר פחות אצל הרופא ומעריך את מצב בריאותו כטוב יותר — זאת מסתבר ממחקר שעשה ד"ר אהרון אנטונובסקי, באמצעות המכון למחקר חברתי שימושי והמכון לקומוניקציה באוניברסיטה העברית, למען משרד הבריאות.

המחקר ביקש לבדוק את עמדות הציבור בתחום הבריאות ובמסגרתו רואיינו 1945 איש, המהווים מידגם מייצג של האוכלוסיה היהודית מעל גיל 18 באזורי תל־אביב, חיפה, ירושלים ובאר־שבע. אחת ממסקנותיו המפתיעות של הסקר מראה, כי לגבי האזרח עומד נושא הבריאות במקום נכבד ביותר וכי האימרה השגורה "העיקר הבריאות" היא רצינית לגמרי...

כל נחקר נתבקש לענות על 16 שאלות בתחום הבריאות והמימצא הדרמטי ביותר, לדעת החוקרים, היא התדירות הגבוהה של ביקורי האוכלוסיה אצל הרופאים. בתשובה לשאלה, אם קיימו הנחקרים מגע עם רופא בשבוע האחרון בשל בעיות בריאותיות ענו 27 אחוז בחיוב. אחוז זה איננו כולל יותר כי ביקור אחד שנערך על ידי נחקר אחד; 14 אחוז ציינו, כי הם נמצאים בטיפול ממושך; 7 אחוזים ענו, כי חלו פתאום ו־6 אחוזים סיפרו שהם ניגשו לבדיקה כללית. מימצא זה, אם יתפרש על פני שנה שלמה, יוכל להביא למסקנה, שממוצע הביקורים אצל הרופא בשנה בקרב האוכלוסיה המבוגרת הוא 14. לעומת ממוצע של יותר מ־9 ביקורים בשנה ב־1962 בישראל וממוצע של 4.3 ביקורים בשנה בארה"ב בשנת 1967.

מסתבר, שהנשים מבקרות רופאים יותר מגברים בכל קבוצות הגיל. 40 אחוז ויותר מהנשים, וכשליש מקרב הגברים שגיל 45 נמצא מאחוריהם, מבקרים אצל הרופא אחת לשבוע. הקבוצה הממעטת לבקר אצל רופאים ביותר כוללת גברים בני 18—29. הממוצע השנתי של קבוצה זו הוא 6.8 ביקורים. אך גם ממוצע זה עולה, לדברי החוקרים, על הממוצע השנתי של כל אוכלוסיה שלמה אחרת בעולם.

ילידי־ישראל ממעטים בביקורים

הממעטים בביקורים הם ילידי ישראל. ככל שעולה רמת ההשכלה יורד מספר הביקורים. הדבר ניכר בכל גיל ובכל מוצא עדתי. 90 אחוז מן הנחקרים מקבלים שירות רפואי במסגרת ביטוח בריאות. חמשה אחוזים מבקרים אצל רופאים פרטיים והשאר מקבלים טיפול בדרכים שונות. 68 אחוז מבוטחים בקופת־חולים הכללית. אולם אחוז זה יורד ככל שהנחקר צעיר יותר ורק 59 אחוז מקרב בני ה־18—29 פונים אליה. ששה אחוזים טוענים שהם בלתי מרוצים לגמרי מן השירות הרפואי בארץ. שליש ציינו אי־שביעות רצון, והשאר אמרו כי הם מרוצים או שהם מרוצים מאד. לא נמצא קשר בין שביעות רצון לבין גורמים כמו מין או גיל.

לפני הנחקרים הוצג סולם בן תשעה שלבים שהיה עליהם לציין מה מקומם בו מבחינת מצבם הכללי ומה מקומם מבחינת מצבם הבריאותי. השלב התשיעי סימל את החיים הטובים ביותר אותם יכול הנחקר לדמות לעצמו. והשלב הראשון מציין את החיים הגרועים ביותר שהוא יכול לתאר. מסתבר, שככל שהקבוצה מתבגרת יורדת הערכתה את מצבה הכללי. הגברים אופטימיים יותר מן הנשים: בנות 18—29 מעמידות עצמן בנקודה 5.8 ובנות 65 ומעלה בנקודה 4.6. המבוגרים יותר ובעלי ההשכלה, הם הפסימיים ביותר לגבי מצבם הכללי. כשנתבקשו הנחקרים להעריך את מצבם הבריאותי היתה התמונה חריפה עוד יותר: הגברים הצעירים הראו על ממוצע של 7.8 לעומת 5.2 אצל הקשישים. ממוצע הנשים הצעירות קרוב מאד לזה של הגברים הצעירים — 7.7 בשעה שממוצע הנשים הקשישות הוא 4.2. מסתבר, תוך השוואה בין ההערכה הכללית להערכה הבריאותית, כי ציון הבריאות חשוב יותר מהערכת האדם את מצבו הכללי בשעה שמדובר בבוגרים יותר ובנשים קשישות. הנחקרים נשאלו, באיזו מידה מדאיג אותם באחרונה מצב בריאותם. שליש מן הנשים הקשישות ציינו, כי הן מודאגות מאד. רבע נוסף אמר, כי היא מודאג — ושוב, ככל שההשכלה גבוהה יותר, הדאגה לנושא הבריאות קטנה יותר.

יותר דאגה למבוגרים במשפחה

שאלה אחרת הופנתה לבעלי משפחות ועסקה בדאגתו של הנחקר למצב הבריאות של בני משפחתו. כמחצית הנחקרים אמרו שאינם מודאגים: 30 אחוז אמרו שהם מודאגים במקצת ו־20 אחוז אמרו שהם מודאגים מאד. רוב הדאגה הופנתה למצב בריאותו של מבוגר במשפחה ולא של ילד. הנשים מודאגות יותר מן הגברים ואחוז הדאגה עולה עם הגיל. אך ככל שעולה ההשכלה יורד אחוז המודאגים.

כשנשאלו הנחקרים באיזו מידה הם מרגישים עצמם מתוחים או עצבניים, ענו 25 אחוז כי הם מרגישים כך לעתים קרובות ורק 18 אחוז מסרו, כי אינם מוטרדים אף־פעם על־ידי עצבנות. שיא העצבנות מצוי אצל נשים בין הגילים 45 ל־64 ואמהות של בנים המשרתים בצבא. אין הבדלים ניכרים בין שכבות גיל שונות בנושא העצבנות. אולם נמצא הבדל ברור בין המינים — הנשים עצבניות יותר בכל קבוצת גיל.

המשכילים מתוחים פחות

"מהי הדרך הטובה ביותר שבה אתה משתמש כדי לשחרר מן המתח", נשאלו הנחקרים. רק 11 אחוז מתוך המידגם טענו, שאינם מתוחים ולכן אין להם צורך להשתחרר ממתח; לעומתם ענו חמשה אחוזים כי הם מתוחים, אך לא מצאו דרך טובה להשתחרר ממתח. ככל שעולה הגיל מתמעטים הבלתי מתוחים. בכל קבוצת גיל עולה מספר הנשים פי שניים על מספר הגברים המתוחים. ככל שהנשאלים משכילים יותר, גדלה נטייתם להיות בלתי מתוחים.

חלק מן המימצאים במחקר, בייחוד אלה הקשורים במתח ובנטיית הנשים לדאגה ולעצבנות, היו צפויים. לעומת זאת מספר הביקורים הרב אצל הרופא הוא מפתיע, ונשאלת השאלה אם המחקר מייצג כראוי שאלה זו. על כל פנים, הפתרון שהחוקר מציע אותו כדי להמעיט את הביקורים — להעלות את הרמה ההשכלתית בכל שכבה ושכבה באוכלוסיה — נראה יפה מאד ומסורבל מאד. החשיבות העקרונית של מציאת הקשר בין רמת השכלה גבוהה לאי־מתיחות ולהרגשת בריאות טובה יותר היא, שיש בה משום ניפוץ מיתוס דרמטי על חייהם השלוים והבריאים של ה"אכרים הפשוטים", לעומת התוליות והעצבנות המאפיינות, כביכול, את האינטלקטואל המצוי.

דפנה אביב מת"א זכתה בתואר "מיס בורודה" 1972 בתחרות שנערכה במלון החדש "מלדאר" בנתניה. היה זה סיום ל־11 תצוגות אופנה התחרויות שנערכו ברחבי הארץ, בהן הוצגו דגמי אביב־קיץ 1972 — המתפרסמים בירחון האופנה "בורודה". כמו כן התקיימו התחרויות בכל מקום בהן השתתפו נשים התופרות את שמלותיהן בעצמן לפי גזרות "בורודה". בכל עיר נבחרה נערה אשר התחרתה על התואר "מיס בורודה" 1972 עם שמונה מיטב הערים.

השופטים בחרו פה אחד בדפנה אביב. אך גם לשאר 10 המועמדות היו דגמים שהצטיינו בביצוע מעולה. חליפה שזכתה בפרס הראשון היתה מורכבת מ־4 חלקים: מכנסיים, מתניה עם שרוולים, מתניה ללא שרוולים וחולצה שחורה שקופה בעלת שרוולים ארוכים. בתה של דפנה אביב, רוניה, שהופיעה על המסלול יחד עם האם, לבשה חליפת מכנסיים ארוכה.

הזוכה המאושרת קיבלה מתנה ממארגני התחרות כרטיס נסיעה — שייט חופים — וביקור בנמלי ים התיכון.

עורך הצוות האופנה של "בורודה" הוא יהוד האגמי.

הכל הולך

אילו נעליים "ילכו" באביב ובקיץ? בעקבות אופנת הלמוש, שחזרה לשנות החמישים, חזרו גם עקבי הפלטפורמה והשעם המופיעים כסנדלים. לעומת המעבר יתאימו נעלי עץ (סליפרס בלע"ז), ההולמים במיוחד מכנסיים ארוכים. הנעלים יתייקרו, אבל לילדים אפשר להשיג

סנדלים זולים עשויים מקשה אחת של פלסטיק המתאימים במיוחד לשפת הים. סנדלים אלה מצויים גם לנשים ובריסי מחו"ל: דגמי סנדלים פתוחים על עקבי פלטפורמה משעם. (ראה צילום לעיל). גם העקבים גבוהים יותר.

מישראל: סנדלים מתוצרת "דפנה" בדגם קלוע: למעלה מימין דגם לנשים במחיר 4.95 ל"י. למעלה משמאל: סנדל לילד: למטה: דגם לגבר: 3.95 ל"י.

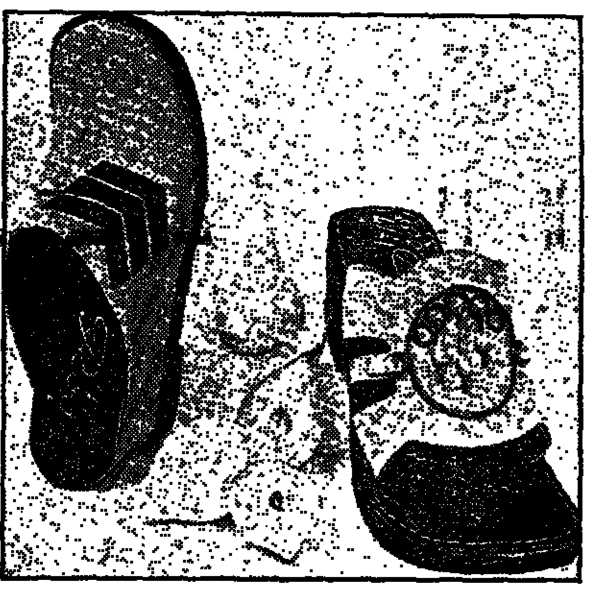

סנדלים חדשים מתוצרת הארץ עשויים מעור ("רווי"). הדגמים לקיץ מעשמים יותר ובאים גם עם תיפור מודגש.

סליפרס מאריג ג'ינס תוצרת "דפנה" באים באריג חלק או מפוספס. הסוליה והעקב מחומר פלסטי. המחיר 19.5 ל"י.

שימי לב למספרים שאינם כמקובלים אצלנו: מספר 6, לדוגמה, וזהו למספר 39,, המקובל.

תורת הכביסה בספר אחד

מאת רעיה נבו

למדף ספרי ההדרכה המקצועיים נוסף לאחרונה ספר חדש: "המכבסה — תכנון, ניהול, הפעלה". הספר, שחובר על־ידי הלל הרמתי, אורי צולר ומנשה הייקין, הוצא לאור על־ידי בית־ההוצאה לדטרגנטים "הקר" שבקיבוץ דליה. מיועד בעיקר למכבסות הקיבוציות. יש בו שפע של מידע בנושאים שונים, החל מתכנון המכבסה בהתאם למספר הנפשות בקיבוץ, דרך הציוד הדרוש, הפעולות והשלבים בטיפול באריגים שונים, הוצאת כתמים, שימוש בחמרים כימיים, וכלה בהשוואת מחירים וחישובי יעול וכדאיות.

פרק אחד עוסק במכבסה המסחרית מבחינת תכנון, חלוקה לשיטות עבודה, ופרק אחד מוקדש לכביסה הביתית. כאן ניתנת לעקרת הבית הדרכה מפורטת ושימושית, ושפע של תשובות לשאלות מטרידות. אחד הסעיפים, למשל, עוסק בשאלה: האם לכבס בבית, או למסור את הכביסה למכבסה מסחרית: "יתרונות המכבסה המסחרית: הכבסים חוזרים נקיים ומגוהצים. אין שלוליות בבית. אין כבסים התלויים מסביב. אין דאגות. השירות מושלם: מוסרים את הכבסים בדלת הבית, ומקבלים אותם באותה צורה. אין צורך בהשקעות בספקות גדולות. אין צורך להקציב מקום לכביסה במטבח או בחדר האמבטיה. עקרת הבית יכולה להתפנות לעבודה בחוץ, לטיפול בילדים, להתענגות או למנוחה. החסרונות: ה"תענוג" יכול לעלות ביוקר. הדבר מחייב מלאי גדול יותר של בגדים. שירות כושל לפעמים (אספקה שלא בזמן). בשעת חירום לא תהיה לעקרת הבית מכונת כביסה היכולה להושיע".

כיצד לקנות מכונת כביסה

הפרק סוקר את הסוגים השונים של מכונות כביסה ביתיות ואת יתרונותיהן וחסרונותיהן של המכונה האוטומטית והלא־אוטומטית: "מכונה ללא אוטומט: ממדיה קטנים יחסית. גם מחירה נמוך; חסכונית בחמרי כביסה, מאחר ואפשר לכבס באותם מי הסבון פעמיים—שלוש (השטיפה בכיור או באמבט). הכביסה מבוצעת בכמויות גדולות של מים. אין נפילת כבסים, והנזק המכאני מינימאלי. לעומת היתרונות הנ"ל כרוכה הכביסה במכונה כזאת במאמץ פיזי ניכר; המכונה מאלצת את עקרת הבית להישאר רתוקה אליה במשך כל זמן פעולתה; הסחיטה בעזרת הגלילים אינה מושלמת, וכל פריט צריך להגיש בנפרד; את השטיפה יש לבצע באמבט או בכיור וזו מלאכה קלה. מכונה אוטומטית: קל ונוח להפעילה; עקרת הבית אינה חייבת להישאר צמודה למקום; תוצאות הכביסה והשטיפה טובות מאד: הטיפול הוא בכבסים יבשים או מהוסים בלבד (אין שלולית והידיים יבשות). החסרונות: היא יקרה יחסית, גם הביטוח והתיקונים יקרים, ממדיה החיצוניים גדולים יחסית; אין אפשרות להשתמש בפעם נוספת במי הסבון; הכביסה מתבצעת בכמויות מים קטנות, ולכן הנזק המכאני גדול יותר". מה חשוב לבדוק בעת קניית מכונה: "ככל שהמכונה כבדה יותר, יהיו חייה ארוכים יותר ומספר התיקונים קטן. בולמי זעזועים הכרחיים בעיקר לבלימת הרעידות בזמן הסחיטה. הצודים של בולמי זעזועים מקשה על איזון הכבסים בזמן הסחיטה ומקצר את חיי המכונה. כל חלקי המכונה הבאים במגע עם הכבסים חייבים להיות עשויים ממתכת בלתי מחלידה. שתי כניסות למים (חמים וקרים) מאוחת יותר. מאחר והדבר מקצר את משך זמן הכביסה. יש לבדוק אם ניקוב תוף הכביסה לא יגרום נזק לכבסים. לשם בדיקה, יש לקחת גוש צמר גפן ולהחליק בו על גבי הניקוב. אם נתפסות כמויות צמר גפן במקומות הבלתי מעובדים, סימן שהכבסים (שהם רטובים כבדים יותר) ייתפסו במקומות אלה ויקרעו".

הוראות שימושיות

כמו כן ניתנות הוראות כביסה שימושיות לרוב. כגון: "אין להעמיס את המכונה מעל לרצוי. העמסת יתר גורמת לבלאי במכונה ומונעת כביסה יעילה ושטיפה מושלמת". או: "משקל המכבסים קלי־הטיפול (סינטטיים וכיו"ב) והצמר המוכנסים למכונה יהיה קטן בחמישים אחוז מכמות הכותנה. באריגים קלי טיפול. בגלל הקמטים שעלולים להיווצר בהם ואילו הצמר עלול להתכווץ בשל פעולה מכאנית מוגברת". סעיף מיוחד מוקדש להוראות גיהוץ.

הספר ערוך בצורה נאה, ומעוטר באיורים ובצ־אית המחשה. הוא נוח לשימוש כיוון שבסופו מפתח עניינים המקל על ההתמצאות וכן לכסיקון לפירוש שמות ומונחים טכניים. סעיף אחר המופיע לקראת סוף הספר הוא זה הכולל את שאלות המבחן המיועדות למשתתפי קורסים ולתלמידי מגמות כלכלת־בית. כספר כ־450 עמודים ומחירו ארבעים ל"י.

משהו בשוק

בנו את ירושלים מקרטון

וילי פיינברג, המטפל על פרחות מוצרים ב"משכית", יזם פלקט גזירה לילדים של דגם העיר ירושלים.

הדגם הראשוני, שגרשם כספנגי, תוכנן ובוצע ע"י סטודיו בהפולכו, בפיקוחו ובהשגחתו של וויל פיינברג, היצור ע"י "משכית" הגודל 30×30 ס"מ, בשבעה צבעים.

"בנו את ירושלים" נמכר כגליל מאורך ומעוטר (ולכן מתאים במיוחד — כמתנה) המכיל שני פלקטים והוראות עבודה בארבע שפות: עברית, אנגלית, צרפתית וגרמנית.

קוני הפלקטים יגזרו את הצורות המצויות על הפלקטים וידביקו אותן לפי ההוראות. התוצאה שתתקבל תהיה דגם של ירושלים בשלושה ממדים.

הפלקטים ימכרו בחנויות "משכית" וכן יופצו בארץ ע"י סוכנות קופמן, במחיר 12 ל"י לצרכן.

"בנו את ירושלים", הוא אחד מסדרה שתיוצר כולה ע"י "משכית". שאר הדגמים בתכנון.

הפלקטים מתאימים לגזירה ע"י ילדים מגיל עשר ומעלה, ואפשר לשתף את האבות...

הדגם הראשוני הוצג גם בפני ראש עירית ירושלים, מר טדי קולק, שהזמין מספר דגמים לשימושו כמתנות לאורחיו.

חברה אמריקאית גדולה מתעניינת בהפצת "בנו את ירושלים" ברחבי ארה"ב.

עקרות הבית וחובבי הבישול

מוזמנים בזה להשתתף בתחרות

מלכת המטבח תשל"ב

הנערכת ע"י

מצעד מטעמי ישראל

בחסותה האדיבה של הגב' קטה קול, רעית שר התיירות

פרס ראשון -.3,000

עקרות הבית וחובבי בישול המעוניינים להשתתף בתחרות, מתבקשים למלא את השאלון שבמודעה זו ולשלחו מיד אל ת. ד. 2160, ירושלים על מנת לקבל את שאלוני ההשתתפות. שאלונים אלה ניתן לקבל גם בכל לשכות התיירות בארץ.

המועד האחרון להגשת התפריטים הוא 25.5.72

מסורת תחרות מלכת המטבח נמשכת מאז שנת תשכ"ג והיא נערכת השנה מטעם ביה"ס המרכזי למלונאות ע"ש אריה אבישר—תדמור, משרד התיירות ומשרד המסחר והתעשיה. בהשתתפות: המועצה לשיווק פרי הדר, הוועדה לשיפור שיווק דגים, "אמקור", "שמן", "תנובה", "סנפרוסטי" ו"כרמל מזרחי".

התחרויות האיזוריות ייערכו בשיתוף עם מגמות המלונאות בבתי הספר: "עמל", נהריה; "אורט", נתניה; בית יורדי ים, חיפה; בית אלישבע, ירושלים; וביה"ס התעשייתי "דן-כרמלי", חיפה.

(גזור ושלח)

לכבוד מצעד מטעמי ישראל,
ת. ד. 2160, ירושלים.

נא לשלוח לי טופס השתתפות ושאלון הרשמה לתחרות "מלכת המטבח תשל"ב".

השם ______

הכתובת ______

ליופי
אין גיל

Helene Curtis
PARIS, LONDON, NEW YORK

את בודאי יודעת
מדוע שקיות חלב
טובות יותר
מבקבוקי חלב.

כמה בקבוקי חלב את קונה מדי יום?
כבד לשאת אותם מן החנות הביתה
(ולהחזיר אותם ריקים אל החנות) האין זאת?
ובכן - עתה נפתרה הבעיה:
תוכלי לקנות חלב בשקיות במקום בבקבוקים.
השקיות קלות במשקל, אינם שבירות,
והעיקר - אין צורך להחזירן למכולת
מכיוון שזוהי אריזה חד־פעמית.

שקיות החלב
קלות יותר, היגייניות יותר
ונוחות יותר.

צת החלב

هكذا من الاصل

לנוער "התקווה" דרושים תקציב ומשוגעים לדבר

מאת יוסי ביילין

לפני שבועות אחדים תיארנו ב־מדור זה דמותו של אחד מעשרים אלף הנערים שאינם עובדים ואינם לומדים.

מתוך אוכלוסיית־שכונת התקווה, שבה כ־40 אלף איש, נע מספר בני־הנוער שאינם עובדים ואינם לומדים בין 600 ל־2000. גד ינקו־ביץ, איש שירות התעסוקה לנו־ער בתל־אביב נוקט במספר הקטן, יצחק קמרי, מנהל מועדון הנוער הת"ו וג' במקום, נוקט במספר ה־גדול. האחרון טוען, שאי־אפשר להוציא מן הקבוצה הבעייתית נו־ער שעדיין הגיע לגיל 14 ונפלט מבית־הספר העצמי ובן נוער שלא בייס, לא התחתן וממשיך להסתו־בב ברחובות מחוסר־מעש.

קמרי הוא איש השכונה. בכל תגובה שלו מרגישים כי בעיית הנוער המקומי כואבת לו מאד. אבל לאחר שש שנים וחצי כמנ־הל המועדון — "נשבר" לו. לא בגלל הנוער, אלא בגלל הרשויות. הוא בטוח, כי אילו ניתן לו מבוק־שו, וניתנו יותר משאבים, ויחסם של גופים ציבוריים וגופים פרטיים מסויימים היה אוהד יותר לבעיה — אפשר היה להחזיר רבים מבני־הנוער בשכונה לתלם.

בערב ארוך אחד ישבנו עם קמ־רי, ינקוביץ, ושניים ממדריכי־ה־מועדון — מנן ושלמה כהן — וניסינו לשמוע על המלחמה בבעי־לה. שירות התעסוקה משתדל לה־ביא את הנער אל מוסד. כיוון ש־הנוער אינו מעוניין להגיע אל לש־כת העבודה, להירשם ולהישלח לעבודה שנות, שלח השירות מד־ריכים כדי לשוחח עם הנוער ש־אינו עובד במטרה לארגנו בקבו־צות מקצועיות או לכוונו לעבו־דה, באורח אינדיבידואלי, דרך לש־כת העבודה. השלב השני, הנעשה בימים אלה ממש. הוא הבאת לש־כת־עבודה ניידת אל השכונה. מה שמונע מן הנוער המקומי את ה־צורך להרחק ממקום מגו־ריו. כל התהליך המשרדי המוקדם את ההכוונה לעבודה, נעשה ב־מקום. המטרה היא — להביא נערים לעבודה בדרך זו.

עד עתה ההצלחה מסויימת מאד. כל פעולה המביאה בחזור החי כן היד אל הפה. מעבודות עונתיות כמכירת תירס וכדומה או מעבודות שהשתיקה יפה להן, אל מסגרת תעסוקתית מסודרת, כמוה כקריעת ים־סוף. אולם באשר מצליחים להכניס למסגרת נער אחד או שניים מכינים גם חבריו ושכניו לשמוע על פתרון דומה בשבילם. עד עתה נמצאה עבודה ל־45 נערים באורח נפרד; 15 נפלטו, אולם השאר נק־לטו יפה. כ־50 נערים אחרים קיב־לו הכשרה מקצועית במקצוע ה־רצפות, בקבוצות של 10 קורסים. כל קורס, שארך שלושה חודשים, נערך על־ידי שירות התעסוקה ב־מסגרת חברת בניין. כשהנערים לומדים את המקצוע ועובדים בו. כל קורס לווה על־ידי מדריך מק־צועי ש"בתרם" על־ידי חברת ה־בניין ועל־ידי מדריך חברתי מט־עם השירות אשר תיווך בין הנע־רים לרשויות, דאג להסעתם בבוקר בוקר ולהפגת מתיחויות בתוכם. הנערים, בני ה־17 ומעלה קיבלו 19 ל"י ליום עם תוספת של שתי לירות ליום בסוף כל חודש. אם התמידו בעבודתם. נוסף לכך הוס־ער מבחינתם ההחזור לשכונה בלי תשלום. הצעירים יותר קיבלו רק 15 ל"י ליום. לאחר שלושת חדשי ההכשרה נקלטו 30 מהם בעבודה, אם בחברות שבהן הוכשרו ואם במקומות אחרים. כיום ירד במק־צת הביקוש לרצפים וכתוצאה מכך נפסקו הקורסים.

הנערים נותרים בלי "אבא"

הרעיון להביא את לשכת העבו־דה לשכונה, היה טוב, אומר קמרי. אולם הבעיה היא, שלאחר הקורס נותרו הנערים בלי "אבא". החברות השונות לא ששו לקבל אותם; נע־רים שהוכשרו כרצפים קיבלו עבו־דה כמגישים והם דווקא רצו לע־סוק במה שלמדו. כדי להיות מגי־שים ברציפות, אין צורך לעבור שום קורס. גם תעריף השכר הרש־מי נמוך מאד שכן שהמעבידים די־צים בדבר אחד — כסף. קבלן פר־טי מוכן להעסיק אותם. ב־40 ל"י ליום. אולם ברגע שנגמר הבניין הוא זורק אותם לרחוב והם מחר סרי עבודה. חברת בניין גדולה משלמת שכר יומי נמוך. אך מע־סיקה את הנערים לאורך זמן ומב־טיחה להם תנאים מסודרים. כיוון שלאחר הקורסים נפרדים הנערים מן המדריך החברתי שלהם. אין מי שימשיך לכוון אותם, הם מתפתים להצעות הכספיות של הקבלנים הקטנים, או שהם נפלטים לגמרי ממעגל העבודה. לא אחת קורה ש־המעביד החדש של הנערים מב־טיח להם החזר הוצאות נסיעה ו־כיו"ב ואינו מממש את הבטחתו; כדי להבטיח את הרציפות בעבודה ואת אי ניצולם של הנערים יש, לדעת קמרי, להבטיח שהמדריך החברתי של הקבוצה ישאר צמוד אליה גם לאחר הקורס. כיוון שב־רגע שהקורס מסתיים "מאבדים החבריה את המכנסיים".

אחד הפתרונות בשביל "הנוער שאינו עובד ושאינו לומד", הוא קיומו של מועדון־נוער עירוני גם בשעות היום. עתה פועל מועדון הנוער במקום ששה ערבים ב־שבוע ומבקרים בו בין 60—80 בני־נוער, רובם עובדים או לומדים ש־גילם בין 15—16. הנערים שאינם עושים כלום, הקמים בצהריים ומתחילים. במסע של בטלה, מצד יים בין־התקווה בלי כל מסגרת מאורגנת — וזהו המצב הקשה ב־יותר. לדעת קמרי, יש צורך במו־עדון־בוקר שיפעל במקום בין שמו־נה בבוקר לשלוש אחר הצהריים, שיספק לבאיו כריך וכוס חלב, שיתן להם חוגים בתחומים שונים, ובהם הכשרה לעבודה, ושימשוך בסופו של דבר את הנערים ל־עבודה מסודרת. זהו בעצם, שה־נוער יבוא למועדון; נסיון כזה כבר היה בשכונה ומשך בני־נוער. אולם הוא נפסק על־ידי משרד ה־חינוך בשל בעיות תקציביות. כ־שר־העבודה י. אלמוגי, ביקר ב־שכונה וקמרי ביקש להביא בפניו את הבקשה, לא יכול היה להגיע אל עיקר דבריו, משום שמלוויו של השר מיהרו להשיב בטרם סיים שאלותיו והמצב העגום נשאר כ־מות שהוא.

בעיה קשה אחרת, שאין לה פתרון נראה לעין, היא התדמית שיצרה השכונה לעצמה. כשיוצא מדריך עם קבוצת נערים, מגיע אל קבלן כלשהו ומציע את עבודת הנערים, דוחה אותו המעביד ברגע שנודע לו כי הנערים הם בני שכו־נת התקווה. מנן מספר, כי הוא עומד כאנ' בפתח בשעה שהוא מחפש מקומות עבודה לנערים, וזאת בגלל של צמאון לכוח־אדם ביחוד בתחום הבניין. כהן מספר על בעיה אחרת הקשורה בשעות העבודה: נערים אשר נוח להם לעבוד בערב. כיוון שהם לומדים בבוקר או שהם עוזרים להוריהם, אינם יכולים לעשות זאת, משום שהחוק אוסר על נוער לעבוד אח־רי השעה שש בערב. גם לכך, מסתבר, אין פתרון.

בינתיים מנסה קמרי, בתקציב המצומצם שבידו, למשוך את ה־נוער למועדון באמצעות "דיסקו־טק" שיקום במסגרת המועדון וי־עילוני, מכשיר־הקרנה חדש ופתי־חת חוג לריקודים בהדרכתו של סמי, אבל בכך אין די; כדי שה־נוער לא יהיה חסר מסגרת ימצא לעצמו מסגרת חברתית מקצועית, יש צורך בכספים וב"משוגעים". כיוון שאין כספים, נשאר כר מצומצם למדי ל"משוגעים" והם עוזבים את השכונה אחד אחד.

מכתבים למערכת

קרנות הפנסיה והעזרה ההדדית

להלן תשובתנו למכתבו של ע. תמרלין בעניין המשך התשלומים ל־קרן הגמלאות אחרי שלושים וחמש שנה. ("דבר" מ־21.3.72):

הביטוח הפנסיוני בקרנות הפנס־יה של ההסתדרות מבוסס על עק־רון העזרה ההדדית בין ציבור ה־מבוטחים. ישנם חברים, זכאים ל־קיצבה גבוהה, והמשלמים לקרן שלוש שנים בלבד, ואילו הסכו־מים המשולמים להם עולים בהר־בה על הסכומים שהצטברו לזכו־תם בחשבונותיהם האישיים. יש מקרים אחרים, שחברים נפטרים תקופה קצרה לאחר שהצטרפו ל־קרן ושאיריהם מקבלים קיצבה ב־שעור שאינו עומד בשום יחס ל־כספים שהצטברו בחשבונותיהם ה־אישיים.

הבעיה, שע. תמרלין מעלה ב־מכתבו, אינה קיימת עדיין במצי־אות, הואיל ומשך קיומן של קר־נות הפנסיה אינו עולה עדיין ב־שום מקרה על תקופה של שלושים וחמש שנה. כיום אין עוד עובדים ששילמו לקרן דמי גמולים מלאים עבור תקופה העולה על 35 שנה. ההיפך הוא הנכון, אף אחד מהפנ־סיונרים כיום לא מימן מכספו הוא את הפנסיה שהוא מקבל, וזו מוב־טחת לשאיריו אחריו.

יתר על כן, קרן הגימלאות המר־כזית לעובדי ההסתדרות הבירה בותק פנסיוני לעובדים במוסדות ההסתדרות, עבור תקופת עבודתם במוסדות, תמורת התשלומים ל־קופות תגמולים שונות בהן שעור דמי הגמולים היה נמוך מזה ה־נהוג היום בקרן. לעובדים אלה משלמת הקרן קיצבת זיקנה באחוז זים ממשכורתם האחרונה, שהזיה צבירה לשינויים שיתגלו בה לאחר פרישתם מהעבודה. זכויות השר־מות אלה ניתן להבטיח רק הודות לעזרה ההדדית בין המבוטחים.

מן הראוי להוסיף עוד, כי העז־רה ההדדית אפשרה להסתדרות לדאוג לחברים המצטרפים לקר־נות בגיל גבוה. הדברים אמורים הן לגבי חברים שעלו ארצה בגיל מאוחר והן לגבי חברים שוותקם בקרן נמוך על אף שהם ותיקים בארץ.

שעור פנסיה של 35%—50% לאחר עשר שנות חברות בקרנות הפנסיה ההסתדרותיות מתאפשר הודות לקיום עקרון העזרה ההד־דית.

יחד עם זאת, ער המרכז לבטחון סוציאלי לבעיה שע. תמרלין עורר במכתבו ואשר הועלתה לאחרונה ע"י רבים מהחברים הצעירים ה־מבוטחים בקרנות. אך בעיצומן של ההכנות לחקיקת חוק הפנסיה ה־פעולות הנעשות לבדיקת המצב האקטואלי של הקרנות לא נוכל לקבל סיכום מהיר והמפז בשאלה זו.

יהודית נחמן, סו־ד
המרכז לבטחון סוציאלי,
המדור לפנסיה

תשובה בלתי־מספקת

ב"דבר" מ־21.3.72 נתפרסמו מכתבו של ע. תמרלין לקרן ה־גימלאות בעניין הכספים, שאנו משלמים לקרן גם לאחר 35 שנות חברות בה, וכן תשובתו של מז־כיר הקרן, י. גריר. התשובה ה־ארוכה, המתארת את ההיסטוריה של הקמת הקרן, אינה עונה ל־שאלה מה עושה הקרן בעניין ה־נ"ל?

בעת הקמת קרן הגימלאות היה מספר חבריה מצומצם; לא היתה מדינה עם האפשרויות הרבות ל־התפתחות ולמימון, כמו עתה. ב־תנאים אלה הקרן גדלה ומתפ־שים מקורות להשקיע מליונים. לכן היה הוגן וטבעי, לדעתי, שהקרן תחזיר לחברים ותיקים את הכספים שהם השקיעו ומשקיעים משלמים גם לאחר 35 שנים. מה עוד, שיש קרנות המתנות לחבר עם צאתו לפנסיה לאחר ותק כה רב, גם 70% וגם את הכספים ש־שילם ווסף במשך כל השנים.

ת. אמיר

פנסיה לחיילי מלחמת העולם

לאור שבועתידת החיילים המ־שוחררים נידון גם עניין "אנשי החיל", יש להתריע על דבר יותר חשוב לחיילים המשוחררים ממל־חמת העולם השניה: הפנסיה.

הצעירים מאז מתקרבים עתה לגיל הזקנה. אז הם לא חשבו על פנסיה. הם התגייסו לפי צו הסוכנות הרבנה להם לשמור על זכויותיהם. כשחזרו מהצבא הברי־טי והמהגרים הם היו טרודים בלימוד מקצוע ובהקמת משפחה. מן הראוי, איפוא, שתשולם להם פנסיה בבוא העת תמורת כל שנת שירות, כפי שמחשבים ליוצאי ארגוני ההגנה, אצ"ל ולח"י.

נהריה
אברהם ידדמן

על מחסור בכוח אדם בהתיישבות

בימים האחרונים התפרסמו ב־עתונים ידיעות על מחסור חמור בכוח אדם במושבות ובהתיש־בות החדשה. היתה גם שיחה ב־טלוויזיה עם... איש מושלה... על מחסור זה.

מצד אחר ידוע לי, שבתנועת המושבים נסגרו רשימות המוע־מדים להתיישבות ומאות צעירים, שנרשמו להתיישבות החדשה, הל־כו לכלעמת שבאו.

המרכז החקלאי ומוסדות המו־שבים חייבות להסביר פשר ה־סתירה בין שתי ההודעות הנ"ל.

א. בן־אפרים
עין־ורד

תשובת המרכז החקלאי

אמנם, יש ישובים חקלאיים ש־בהם קיים מחסור בכוח אדם וה־זרמים בהתיישבות מטפלים במוע־מדים ליישובים אלה, וגם בהק־מת ישובים חדשים בהתאם למדי־ניות של הממשלה והמוסדות ה־מיישבים.

הואיל והקמת ישוב חדש מתנית בהכשרת המקום, בהקמת מבנים ובהבטחת תעסוקה למתיישבים, לפעמים מוכרחים המועמדים ל־המתין לאפשרות יישובם במקום שהם מעוניינים בו.

בתנועת המושבים לא נסגרו רשימות המועמדים, אלא יש תור להתיישבות, כי אין מקומות פנו־יים בישובים חדשים מעבר לקו הירוק. יש ישובים, שמספר ה־מועמדים להתיישב בהם הוא כפול ממספר הקבוצות בהם.

צבי מנן
דובר המרכז החקלאי

מהר זול ונוח במטוסי מדחף-סילון של ארקיע

לידיעת ועדי עובדים ארגונים קבוצים ומושבים!
תכנון סיור קבוצתי לסיני מוצלח יותר עם הכללת טיסה במסגרת הטיול. ההפרש במחיר מועט.
פרטים והזמנות במשרדי ארקיע ואצל כל סוכני הנסיעות.

טוס ב-ארקיע

הודעה לעקרת הבית
עופות מעולים בזול!

לאור העלייה הגדולה שחלה במחירי העוף החליטו משרד החקלאות והמועצה לענף הלול לשחרר לשוק כמויות גדולות של עופות ממחסני הקירור.

העופות מן הקירור הנמכרים עתה בשווקים ובאטליזים הם פטמים צעירים, — מן הסוג המקובל על עקרת הבית הישראלית — אשר נשחטו לאחרונה במשחטות מודרניות, בתנאים היגייניים ביותר, והוכנסו מיד לקירור עמוק — כדי לשמור על טריותם ועל ערכם התזונתי המלא.

להלן רשימת רשתות השיווק והאטליזים אשר בהם ניתן להשיג עופות מעולים מן הקירור: —

מחוז ירושלים

ירושלים
- כל סניפי אגודה צרכנית י־ם
- כל סניפי שופרסל י־ם
- נעמד יהודה — שוק מחנה יהודה
- ימיני יעקב — שוק מחנה יהודה
- אלה אפרים — שוק מחנה יהודה
- כבובה שלמה — שוק מחנה יהודה
- רדזיק — שוק מחנה יהודה
- כהן דוד — שוק מחנה יהודה
- כהן אליעזר — שוק מחנה יהודה
- ניסים גיורא — שוק מחנה יהודה
- אלה אבנר — שוק מחנה יהודה
- שבתי איוב — שוק מחנה יהודה
- מרקס מנחם — שמואל הנגיד 4
- ברכל יוסף — רח' הס 1
- זקן שלום — רח' עמק רפאים 34
- א. מזרחי — רח' עמק רפאים 32
- מנדיאלוב — רח' הבוכרים
- אבא — מושבה הגרמנית
- שמבר ישעיהו — הלפיות
- רפאל — רח' חבצלת 3
- שושני יוסף — רח' עמק רפאים 28
- הימנוי — רח' צפניה 34
- גרדסקי — רח' אשתאול 1
- גולדשמידט — רח' עזה 72
- ויזל גדליהו — רח' גונן ה' 91
- כופרשוק — רח' יפו 46
- ר. פיקדולין — רח' סן־מרטין
- משה לוי — קרית־משה
- שדוב — בקעה
- ישראל כהן — רח' הארזים, יפה נוף
- הדר — רח' הפיצלים 8
- "העוף" — רח' אגריפס 4
- סלומון דודיא — רח' מרדכי בן־הלל
- אדר — רח' ד"ר נעם 3
- דסקלו ישראל — משרניחובסקי 47
- כהנא — רח' המלך ג'ורג' 21
- סופרמרקט אבא — רח' אמציה

מחוז תל־אביב

תל־אביב והמרכז
- כל סניפי אגודה צרכנית ת"א
- כל סניפי שופרסל תל־אביב
- "היאפיה" — רח' בן־יהודה
- אימפריה שרגא — מרכז מסחרי צהלה
- בילעוף — רח' הרצל 100
- אימפריה אפללו — רח' מהרזות 4, יפו
- אימפריה סברוררו — רח' הכרמל 42
- אימפריה פורטונה — יהודה הלוי 52
- אימפריה שלום — רח' הרצל 114
- שוברוב דן — רח' הכרמל 42

רמת־גן — גבעתיים
- אגודה צרכנית רמת־גן
- סניפי שופרסל
- נחום יצחק — רח' עוזיאל 64
- "הכובשים" — רח' קריניצי 1
- סופרשוק — נוה רסקו

בני־ברק
- סניף שופרסל

רמלה
- אימפריה רפי — שוק

חולון
- סניפי שופרסל

רמת־השרון
- צרכנית רמת־השרון
- פלומניצקי

הרצליה
- צרכנית הרצליה

כפר־סבא
- מחלוף נג'י — שוק כפר סבא
- נתן קינמון — רח' ויצמן ליד הגובה
- ברנר — רח' ויצמן
- ציבקוביץ — רח' ויצמן 87
- בעף משה — רח' סוקולוב
- קריטנבר — רח' ויצמן

פתח־תקוה
- כל סניפי אגודה צרכנית פ"ת
- פרנר — רח' חיים עוזר 12
- משה קלין — רח' לפטיס
- יעקב שכטמן — השוק
- מנצר — רח' חיים עוזר
- כהן מרדכי — רח' הרצל 24
- גרובר אברהם — רח' שטמפל 11
- קליש מאיר — רח' ליפקיס, שוק הגדול

נתניה
- סניף שופרסל
- מרכז ההודו — רח' גורדון 2

חדרה
- כרוהשמר — רח' רוטשילד
- סופרמרקט — רח' הנשיא.

מחוז הדרום

רחובות
- שולמן — רח' ביל"ו
- גרמניק — רח' ביל"ו
- אליהו — רח' ביל"ו
- זוהר
- ליאון זוהר
- צוזמן — שכון ותיקים

ראשון־לציון
- סניף שופרסל

אשקלון
- צרכניות שרות עצמי (א—ד)
- חברון — שוק
- שופרד — שוק
- אמוליץ — שוק
- קנייק — אפרידר
- ברדה — שכון הדרום

אשדוד
- רוזן שלמה — מרכז מסחרי א'
- שריק שאול — מעברה צפונית
- עזרא לינו — מרכז מסחרי
- הופמן
- רוזנברג
- רום

באר־שבע
- כל סניפי אגודה צרכנית
- חיים אברהם — מרכז מסחרי
- קרמר לאה — שכון ג', רח' השלום
- איזיק — שכון ג'
- וקסלר — שכון ג'
- כוהלמן — שכון ג'
- פריידמן — מרכז מסחרי שכון א'
- אברלוביץ — מרכז מסחרי שכון א'
- שמואל פלוטמן — שכון ד'
- אבינדור — שכון ד'

קרית־גת
- אגודה צרכנית
- המטסיין — מרכז מסחרי

קרית־מלאכי
- אגודה צרכנית
- בולבול
- יהודה נוטרי

אילת
- אגודה צרכנית

דימונה
- אגודה צרכנית
- שטלביץ לאון — מרכז מסחרי חדש

מצפה רמון
- אגודה צרכנית

ערד
- אגודה צרכנית

גדרה
- גולידנו
- נתנאל

יבנה
- לבקוביץ

מחוז הצפון

חיפה
- כל סניפי "הצרכן"
- סניף שופרסל — חיפה
- זילבר — רח' יפו 7
- סלמה יעקב — רח' החלוץ 3
- שמחה לינגנפלד — רח' החלוץ 9
- אחים קופרמן — רח' מוריה 11
- גרינשפן — רח' הרב 16
- מגל — רח' הנביאים 33
- אטוליץ חן — רח' יפו 29
- ג'ק בן־ציון — סמטת ציזון 4

טבריה
- רייזמן — רח' השלום
- סבו — רח' השלום
- ג'פרידה — שוק עירוני

בית־שאן
- עמרמי — העיר העתיקה
- שמחה יהודה — מרכז רסקו
- דניגו שלמה — שכונת אליהו
- נבק — שכון ד'

עפולה
- א. רהניק — ככר העצמאות 9

כרמיאל
- כץ יעקב — רח' הגליל

המועצה לענף הלול

Merci
לאשה שאינה מסכימה לפיחות באיכות
גרבונים · גמישונים / ארוכים · אקסטרוכים
בסריגת מיקרומש מאריכת ימים

מרחב תכנון מקומי, חיפה

הודעה בדבר אישור שינוי תכנית מיתאר מקומית

נמסרת בזה הודעה, בהתאם לסעיף 117 לחוק התכנון והבניה, תשכ"ה—1965, כי הועדה המחוזית לתכנון ולבניה, מחוז חיפה, החליטה, באישור שר הפנים, לאשר שינוי תכנית מיתאר מקומית הנקרא "תכנית מס' חפ/1455 — בעבודות בריאיהודה בדרך הים — כרמל בצבר" — המהווה שינוי לתכנית מס' חפ/229 — תכנית המיתאר של העיר חיפה — שהודעה על הפקדתה, ביחד עם התשריט המצורף אליה, פורסמה בילקוט הפרסומים 1729, תשל"א, עמ' 1931.

השינוי האמור, בצורה שבה הועדה המחוזית אישרה אותו, ביחד עם התשריט ושני הנספחים המצורפים אליו, הופקד במשרדי הועדה המחוזית האמורה וכן במשרדי הועדה המקומית לתכנון ולבניה, חיפה, וכל מעוניין רשאי לעיין בו ללא תשלום בימים ובשעות שהמשרדים האמורים פתוחים לקהל.

נפתלי אילתי
יושב ראש הועדה המחוזית לתכנון ולבניה מחוז חיפה

י"ט באדר התשל"ב (5 במרס 1972)
ילקוט הפרסומים 1813, ח' בניסן תשל"ב, 23.3.1972

עיריית נתניה

הכרזה מס' 44/72

לאספקת מרכזות המוסדות החינוך העירוניים לשנת הלימודים תשל"ג

מתבקשות בזה הצעות מספקים לאספקה מרכזית למוסדות החינוך העירוניים לשנת הלימודים הנ"ל.

פרטים להכרזה אפשר לקבל במזכירות של מזכיר העיר.

ההצעות בכתב העתקים יש להמציא בדואר רשום על כתובת מזכיר העיר בציון מספר ונושא ההכרזה, עד יום החמישי 27.4.72, י"ג באייר תשל"ב.

העיריה תהיה רשאית להזמין את האספקה אצל מספר ספקים לפי שתמצא לנכון.

ד"ר א. בר־מנחם, מ"מ ראש העיריה

נתניה, כ"ז בניסן תשל"ב, 11 באפריל 1972

חוק התכנון והבניה, תשכ"ה—1965

מרחב תכנון מקומי, המרכז

הודעה בדבר הפקדת תכנית מפורטת

נמסרת בזה הודעה, בהתאם לסעיף 89 לחוק התכנון והבניה, תשכ"ה—1965, כי במשרדי הועדה המחוזית לתכנון ולבניה, מחוז המרכז, ובמשרדי הועדה המקומית לתכנון ולבניה המרכז, הופקדה תכנית מפורטת הנקראת "תכנית מפורטת מס' במ/885 — גלגוליה — איחוד וחלוקה מחדש", ביחד עם התשריט המצורף אליה.

ואלה הם השטחים הכלולים בתכניה:
גוש 7507 חלק מחלקה 5.
גוש 7508 חלק מחלקה 1.

כל מעוניין בתכניה, רשאי לעיין בה ללא תשלום בימים ובשעות שהמשרדים האמורים פתוחים לקהל.

כל מעוניין בקרקע, בבניין או בכל פרט תכנוני אחר, הרואה את עצמו נפגע על־ידי התכניה וכן מהנדס ועדה מקומית שמרחב התכנון שלה כלול בתחום או גובל אותו, רשאי, תוך חדשיים מיום פרסומה של הודעה זו ברשומות, להגיש התנגדות לתכנית במשרדי הועדה המקומית האמורה.

א. חיון
יו"ר הועדה המקומית לתכנון ולבניה מחוז המרכז

תאריך: י"ז אדר תשל"ב, 3.3.72

חוק התכנון והבניה, תשכ"ה — 1965

מרחב תכנון מקומי רמת־השרון

הודעה על הכנת שינוי לתכנית המתאר

בהתאם לסעיף 77 לחוק התכנון והבניה, תשכ"ה—1965, ניתנת בזה הודעה כי הועדה המקומית לתכנון ולבניה מרחב רמת־השרון החליטה בישיבתה ביום 7.3.72 להכין שינוי לתכנית המתאר.

ואלה השטחים הנכללים בתחום השינוי של התכנית המוצעת:
גוש: 6417 ; חלקות: 136.

מנה בהקין
יו"ר הועדה המקומית לתכנון ולבניה רמת־השרון

תאריך: 15.3.72
ה.ב.ע. 426

חטיבת המינהל

אורט ישראל - מבוגרים

סדרות ערבי עיון — בת 5 פגישות בנושא:

מס ערך מוסף ומקומו במערכת המסוי בישראל

תחל ביום א' 30.4.72 בבית סוקולוב, רחוב קפלן 4, בין השעות 19.30—22.00.

המרצים:

מר ד. נייגר מר י. פרנק

סגן נציב מס הכנסה — כלכלן — חבר ועדת אשר, והיועץ המשפטי שלה.

מספר המשתתפים מוגבל.

פרטים והרשמה: בשעות 08.00—20.00

אורט ישראל - מבוגרים
שד' דוד המלך 39, תל־אביב, טלפון 261687־8.

חוק התכנון והבניה, תשכ"ה—1965

מרחב תכנון מקומי, השומרון

הודעה בדבר אישור שינוי תכנית מפורטת

נמסרת בזה הודעה, בהתאם לסעיף 117 לחוק התכנון והבניה, תשכ"ה—1965, כי הועדה המחוזית לתכנון ולבניה, מחוז חיפה, החליטה, באישור שר הפנים, לאשר שינוי תכנית מפורטת הנקרא "תכנית מס' ש/85 — שיכון לזוגות צעירים לאורך דרך עלה — זכרון־יעקב" — המהווה שינוי לתכנית מס' ש/2 — שכונת "שכון עובדים" מזרח זכרון יעקב — שהודעה על הפקדתו ביחד עם התשריט המצורף אליה פורסמה בילקוט הפרסומים 1740, תשל"א, עמ' 2238.

השינוי האמור, בצורה שבה הועדה המחוזית אישרה אותו ביחד עם התשריט המצורף אליו, הופקד במשרדי הועדה המחוזית האמורה וכן במשרדי הועדה המקומית לתכנון ולבניה, השומרון, וכל מעוניין רשאי לעיין בו ללא תשלום בימים ובשעות שהמשרדים האמורים פתוחים לקהל.

נפתלי אילתי
יושב ראש הועדה המחוזית לתכנון ולבניה מחוז חיפה

בבית המשפט המחוזי בתל־אביב—יפו

תיק עזבונות 1343/72

בעניין ירושת המנוחה אלנה אסולין מרחוב אבן־גבירול 13 בני־ברק שנפטרה בנתניה ביום 9.10.71 והמבקש דוד אסולין מרחוב אבן־גבירול 13 בני־ברק.

הזמנה

להווי ידוע כי הוגשה לבית המשפט בקשה ליתן צו הכרזה על ירושת המנוחה הנ"ל, והנני מזמין בזה כל אדם הטוען שיש לו טובת הנאה בעזבון המנוחה והרוצה להתנגד להכרזה, להגיש, תוך חמישה עשר יום מיום פרסום הודעה זו התנגדות להכרזה המבוקשת, שאם לא כן יתן בית המשפט צו כטוב בעיניו.

דוד דוך, שופט
רשם בית המשפט המחוזי

בבית המשפט המחוזי בחיפה

תיק ירושה [illegible]/72
ושינוי מגיל קוטן

בעניין ירושת המנוח כץ אבר־דור ז"ל מחיפה, שנפטר ביום 21.8.1968; המבקש צבי הירש פרס ממושב בניין, המיוצג ע"י ב"כ חיים קרשי ו/או א. קרשי, עו"ד מחיפה, רחוב הנביאים 6.

הזמנה

להווי ידוע כי הוגשה לבית המשפט בקשה למתן צו הכרזה על ירושת המנוח הנ"ל ולמינוי מנהל עזבון, והנני מזמין בזה כל אדם הטוען שיש לו טובת הנאה בעזבון המנוח והרוצה להתנגד להכרזה, להגיש תוך 15 יום מיום פרסום הזמנה זו התנגדות להכרזה המבוקשת, שאם לא כן יתן בית המשפט צו כטוב בעיניו.

ש. רוז, שופט רשם

24 שעות · 24 שעות · 24 שעות · 24 שעות

מבחר

טלוויזיה

★ 19.30 — "שנות גבורה" — "ראשית הקץ". תכניות להתקפה מכרעת על גרמניה, מפגש בין צ'רצ'יל וסטלין בנושאי הסכמי הבלקן והמפה הבריטית באר־נהיים.

★ 20.20 — "קלעים" — מוסף לעניני תרבות ואמנות.

★ 20.45 — "הייתי כפילו של מונטי" — דרמת מלחמה על תכנית מעולה בריטית לשטות בגרמנים בצפון אפריקה ע"י שכירת שחקן שיגלם את דמות הגנרל הבריטי. עם ג'ון מילס, ססיל פארקר (1959).

רדיו

★ 18.10 — "בשבילי הספרות" — הקלטות מערב הפתיחה של ועידת אגודת הסופרים. קטעים מדבריהם של הסופרים חיים גורי ואבא קובנר (א).

★ 21.30 — "עולם המדע" — אספקטים חדשים בקרדיולוגיה (מחלות לב), לציון יום הבריאות העולמי. משתתפים: פרופ' ב. ה. גורפלד, ד"ר יעקב אגמון וד"ר אגין ד"ש (א).

★ 22.05 — "הלילה" — עם שייקה בדפורות בשידור חי. בתכנית: ראיונות, שיחות ופינות בנושאי פסיכולוגיה, גרפולוגיה, קולנוע, ועוד (צ).

★ 22.06 — "מדיאה" — אופרה מאת כרוביני. הסולנית מריה קאלאס, המנצח טוליו סראפין (א).

קולנוע

בירושלים

★ "הקשר הצרפתי" (אוריון) — סרט פעולה מרתק, קצוב, מהיר, שיש בו הרמוניה ופרופורציה בין ה־אורך לבין הנושא ובין המגמה ה־אמנותית לבין הזמינה. עם זאת, עם שהוא סרט מצויין סוג ב' שגהיה משום־מה גם סרט קלוש סוג א'. אני ממליץ — יש בו כדי להצדיק זאת.

★ "קוראים לי טריניטי" (חן, ירושלים) — פארודיה זיגנית, מרעננת, מרתקת ומשעשעת על המערבון — בביצוע איטלקי מעודן וא־נטליגנטי ללא דופי.

★ "יהלומים לנצח" (הבירה) — ג'יימס בונד האחרון — שוב שון קונרי מלוא הדרו וקסמו — קשיש יותר, מתיישב יותר ועסיסי יותר. ליהלומים עשירים ומפתיעים, הומור מחודד ומרענן.

★ "שניים שברחו" (ארנון) — סרטו הסהר־סמלי של ג'ון לוי על בריחת שני אסירים בארץ מדומה אל חיפוש המדומה. סרט כבד מאוד ומסורבל. המדברים ב־צורה אליגורית נוקשה את הבעיות שבין אדם לחברו ובין אדם לבין המשטר.

★ "אני אוהב אותך רוזה" (עדן) — סרטו הארץ־ישראלי של משה מזרחי על ירושלים היהודית שלה לפני 60 שנה. הולך לעם אקי־אשי בעל ריח אמשי כנה, סרפת מרתק ואישי גם יחד. המלוה פני מיישיקל. היסטוריים קולנועיים ושבירות־סגנון המעידים על אי־בשלות קולנועית. סרט־נשמה בעל קטעים נפלאים. אך חובבני רשלני.

בתל־אביב

★ "ידע הבשרים" (פאר) — שלוש אפיזודות בחייהם של שני ידידים התופסים כ־25 שנים. ה־מסקנה הסאטירית הצצובה של ה־סיפור פייפר והבמאי ניקולס: ידידות אמת בין גברים שווה יותר מכל קשרי־אהבה עם נשים, שהם תופעות חולפות, וקיימות בזכות (לגנאי) המינוך שלנו. התוצאה — "דכאון". מרירות. כמעט יאוש. סרט יפה ומדתק. משחק אנושי משכנע. אך אולי הכל קצת יותר מדי אישי, יותר מדי שרירותי.

★ "הארי המזוהם" (אופיר) — סרט סתה מצויין על קצין משטרה אמריקאי בימינו. אדירה, קצב, סכים קטנים. משחק נהדר — הכל טוב עד שהסרט גולש לתוך סי־לוסופיה רעיונית עמוקה על ה־חברה בכלל והמשטרה בפרט — אז הוא נהיה קיצוני, ססוני ד־מרגיז — גם שהוא מסוגל לשמור על האוירה המותחת.

★ "מילכוד 22" (אלנבי) — סרטו הרציני המתוחכם המסורבל מדי של מייק ניקולס על פי ספרו של ג'וזף הלר. סרט עשיר והשוב עם משחק מעולה. ביחוד של אלן ארקין — שכדאי לראותו. אך הוא נתון בעזבה מהספר.

★ "הגלולה" (מקסים) — סרט ישראלי מקורי וגדוש־כשרונות, שאינו חודר לעומק, וגם יצורו במשך זמן רב מדי. סרט של ה־רקות שכדאי לראותו, גם אם סך הכל לא מעט מאכזב.

★ "ללא מניע" (הוד) — סרט צרפתי בניסוח "בלש" אמריקאי מסוחי מרתק מאוד. שטחי מאוד, יפה ביותר. טרנטיניאן — יותר מדי טוב...

★ "דקאמרון" (סמדר) — ג'ניפר הצממית בשרית ראשונית של הבמאי פאזוליני לסאטירה דיבר־תית־מינית היגנית של בוקאצ'יו. לא עיבוד — אלא שימוש — מד־היר גם אם מקוטע. אישי מאוד גם אם מסולף — בחלק מהחומר. סרט שאפשר לדחותו — אך אי אפשר לשכחו.

★ "סיפור אחד של פשע" (צפון) — קומדיה מבדחת, גם אם מוגבלת, על סירה. בה נרצחים היורשים זה אחר זה. ביצוע מעולה.

★ "רשימות הלסמרום" (תכלית) — סרט פילוסופי על מהות היקום והקיום הבנוי על השוואה בין אדם לבין החוק. התבוננות נוקבת. פיקודה. יפה ומוזנעת. ה־מופרעות עלידיו "הקישור" המלא־כותי של המדען המימני. צריך לראות — כדאי לראות — ובדאי להזהר במה שרואים.

★ "הקשר הצרפתי" — (תל־אביב) — ראה "אוריון", ירושלים.

★ "קוראים לי טריניטי" (אסתר) — ראה "חן", ירושלים.

★ "אני אוהב אותך רוזה" (אורלי) — ראה "עדן", ירושלים.

★ "הזוכים המאושרים" (פריז) — אוסף מרשים של סרטים קצרים מפאר התוצרת של ולט דיסני המבוזה. חג לילדים — נוסטאלגיה טובה, גם אם קצת מביישת — למבוגרים.

בחיפה

★ "קוראים לי טריניטי" (עצמון) — ראה "חן", ירושלים.

★ "יהלומים לנצח" (ארמון) — ראה "הבירה", ירושלים.

★ "מלחמה ושלום" (רון) — החולס הראשון של הסרט הסובייטי המונומנטלי המוצג אצלנו ב־גירסה אמריקאית מקוצרת מצויירת בסינקרוניזציה אנגלית. מרשים, גדול וסיוחי — אך לא כעס מאבחן בגלל אי־חדירה לעומק המקור של טולסטוי וגם בגלל הדיאלוג "בלי צבע". כדאי לראות — גם לאלה המכירים את המקור. אך החלק השני מרשים יותר.

★ "אני אוהב אותך רוזה" (אורה) — ראה "עדן" ירושלים.

תיאטרון ובידור

★ "הבדעקים של יפו", תל־אביב (הבימה) — הצגה טובה ביותר. נסים אלוני כמחזאי וכ־במאי, שחקני תיאטרון "הבימה" בין הבחין מוזיקאי (הבמאי) הפריד משחק מכלל... יוסל ברגנר (תפאורה ותלבושות) בסיכבס. סיפור מרתק, שפה נהדרת וחזיון תיאטרלי מרהיב. הצגה שחייבים לראותה.

★ "הבית", תל־אביב (הבימה) — עלמם האומלל והמנותק של חמישה אנשים בודדים בבית־מוסד. דיאלוגים מעולים, בימוי באופק ורגיש ומשחק מצויין של כל השחקנים.

★ "הפקודה", תל־אביב (הקאמרי) — הבעיה הנצחית של ציות או אי־ציות לפקודה בלתי מוסרית בעת מלחמה. במחזה באנגלית שהוא שוזר משפט אנדרסונויל (מלחמת האזרחים באמריקה) עם השלכות שקופות לימינו.

★ "החייל האמיץ שווייק", ת"א (עידן) — הצגה מחודשת על־פי ספרו של יורסלב האשק, עם מאיר מרגלית בתפקיד הראשי. הבמאי דניאל גדרון, הצייר אלי סיני.

★ "הן לא תקחהו עמך", יגור (הקאמרי) — קומדיה אמריקאית משנות השלושים, שזכתה לביצוע מחודש ורענן, ביום הי' קילוס. בתפקידים הראשיים רחל מרכוס ואברהם בן־יוסף, משעשע מאוד.

★ "דיר העצמאות של מר ישראל שפירא", יפעת (הבימה) — נסיון מעניין של אברהם רז המחזאי הצעיר שנפטר לפני שנה, לתת עיצוב אמנותי למציאות שבה אנו חיים.

★ "הרוטשילדים", ראשל"צ (התיאטרון העממי) — מחזמר ש־אינו נאמן לאמת ההיסטורית אך עשוי ביד רחבה מאוד. תפאורות מרהיבות, תלבושות עשירות ר־שמואל רודנסקי בתפקיד אבי שושלת הרוטשילדים. מומלץ לאוהבי המחזמר.

★ "מר פליק", כנרת (תיאטרון גיורא גודיק) — מחזה שירי של ליליאן אטלאן על ילדים יהודיים במסע אל גיא ההריגה. ביומד מצויין של דוד ברגמן. ומשחק טוב של קבוצת שחקנים צעירים.

ירושלים

ערב התייחדות עם זכרו של ד"ר י. הרצוג ז"ל

ערב התייחדות עם זכרו של ד"ר יעקב הרצוג ז"ל, המנהל הכללי של משרד ראש הממשלה, יתקיים ב־יום א' (16.4) בשעה 8 בערב באולם ע"ש מ. שיבר בבית אגרון בירושלים.

דברים לזכרו ישמיעו: נשיא ה־מדינה זלמן שזר, שר־החוץ אבא אבן, פרופ' שאול ליברמן וראש העיר טדי קולק. הערב ייערך ב־כחות בני משפחתו של המנוח, ראש הממשלה, שרים, חברי כנסת, אישי ציבור וידידים. לפני כן, ב־שעה 4.30 אחה"צ, תתקיים עליה לקברו של המנוח לטקס גילוי ה־מצבה בבית העלמין סנהדריה, ב־ירושלים.

עתון העתונאים בירושלים

שיתקיים בליל שבת בשעה 8.30 בבית־העם יוקדש ליום העצמאות.

בעתון ישתתפו: שר המסחר והתעשיה ח. בר־לב, ראש העיר ט. קולק חבר הנהלת הסוכנות מ. ריבלין. העורך יהיה מ"מ יו"ר אגודת העתונאים בירושלים חגי אשד. העתון נערך בשיתוף מח־לקת התרבות של העיריה. הכניסה לכל.

תל־אביב

החוג הרעיוני ע"ש שרת במפלגת העבודה

מקיים מחר יום ה' ב־7 בערב במועדון "יהודית", רחוב הירקון 81, סימפוזיון על הנושא: כיצד ל־חדש את הברית בין תנועת ה־עבודה לבין אנשי הרוח? המשתתפים: הסופר חנוך ברטוב, ד"ר אלקנה מרגלית המשתתפים: דב בר־ניר. ה־מנחה: אלכסנדר מנור. הקהל מוזמן.

כל הארץ

שרות בית־חולים לקבלת אינפורמציה

ביה"ח הממשלתי "אסף הרופא" הנהיג שירות טלפון מיוחד לקבלת אינפורמציה על מצב חולים המאושפזים בו. לרשות הקהל יעמוד בין השעות 15.00 — 18.00 שש קוי טלפונים מספרים 963131-6. בשעות אלה לא יטלפנו מבית־החולים הנ"ל, אלא רק יקבלו שיחות מהחוץ. קרובי החולים מתבקשים לטלפן לביה"ח לקבלת ה־מידע רק בשעות הנ"ל.

הסכם קיבוצי חדש בענף הפרמצבטי

בישיבה משותפת של התאחדות בעלי התעשיה והסקציה ה־פרמצאבטית עם נציגות הסתדרות פועלי המזון וועדי הפועלים בענף, הגיעו הצדדים להסכמה כללית על תוכנו של ההסכם ה־קיבוצי החדש לשנים 1972—73. נמסר יפריכתו ל־4 חברים לבי־סחור הסופי של ההסכם, וצויין שזה ההסכם הראשון בתעשיה מ־אז שנקבעה מדיניות השכר של ההסתדרות לשנתיים הבאות.

רופאים

בתל אביב

ד"ר הר אבן, רח' אפשטיין 6 טל. 443281. ד"ר סגל, רח' בלוך 12 טל. 247860.

בתי־מרקחת

בירושלים

מני — יפו 102 — טל' 223048. אל הרא — רחוב אל זהרא — טל' 83543.

בתל־אביב

גרינברג, רחוב המלך ג'ורג' 46, טל. 226208. בני, רחוב דיזנגוף 174, טל. 222386.

חיפה

גאולה, הרמון 12 טל. 64854.

רמת גן

גרמנה, רח' ביאליק 50.

חולון ובת ים

שיינין — חולון, רח' סוקולוב 68.

בפתח־תקוה

רסל, רחוב רוטשילד 89.

נתניה

גבע.

בבני־ברק

ירושלים, ירושלים 62, בני־ברק. הרצליה, רמת השרון

מדשם — למתיים ישורה.

הודעות לציבור

מדינת ישראל
משרד האוצר —
אגף החשב הכללי
מכרז מספר 5/72
אספקת מאווררים למשרדי הממשלה

מתבקשות בזה הצעות לאספקת מאווררי שולחן ותקרה ומכשירי אוורור למשרדי הממשלה.

מתקבלות רק הצעות של יצרנים שתוצרתם תואמת את התקן הישראלי ומקיימים מערכת בקרת איכות בפיקוח מכון בקרה מוסמך.

המעוניינים לקבל טפסי הגשת הצעות, יפנו אל אגף החשב ה־כללי במשרד האוצר, כביש רופין הקריה ירושלים חדר מספר 540.

ההצעות בצירוף ערבות בנקאית יש לשלוח בדואר רשום לפי ה־כתובת הנ"ל לא יאוחר מיום 20.4.72 במעטפה כפולה. על המעטפה הפנימית יש לרשום "מכרז מספר 5/72".

אין משרדנו מתחייב לקבל את ההצעה הזולה ביותר או כל הצעה שהיא.

אגף החשב הכללי

משרד החינוך והתרבות
המחלקה לשרותים משקיים ולהזנה
רחוב שבטי ישראל 34, ירושלים
מכרז 10/72

עיבוד שיטת מיפוי ותכנון מערכת חינוך מוניציפאלית

מובא בזה לידיעת המעונינים בכך, כי המועד האחרון להגשת הצעות המכרז הנ"ל מוארך בזה עד ליום חמישי, י"ג אייר תשל"ב, 27.4.72.

ניתנת הרשות, לכל אלה שכבר הגישו הצעותיהם למכרז — להכניס שינויים או להוסיף תיקונים בהתאם לרצונם.

ג. שכטר
מנהל המחלקה

משרד התקשורת

1. מוזמנות בזה הצעות להדבקת קופות של טלפונים ציבוריים גובים במחוז הצפון.

2. ההצעות תוגשנה באמצעות טופס הצעה ביחוד — במעטפה כפולה. על המעטפה הפנימית יש לרשום: "כמום — הצעה למיכרז להדבקת קופות טלפונים ציבוריים במחוז הצפון". על המעטפה החיצונית יש לציין את שמו ומענו של המציע. הצעות שלא תוגשנה כאמור לא תובאנה לדיון.

3. טופס המיפרט והחוזה המצורף אליו וכן טופס להגשת הצעה, אפשר לקבל במינהל שירותי הטלפון חיפה הצפון, בנין השקים, רח' י.ל. פרץ 32 אצל מר אטיאס או מר טפר, מיום 12.4.72 עד יום 25.4.72 בין השעות 08.00—12.00.

4. המציעים יוכלו לקבל הב־הרות הסברים נוספים אצל מר ש. לפיגר במבנן הנ"ל ביום 20.4.72

5. המציע מתחייב להשאיר את הצעתו בתוקפה לתקופה של 90 יום מהמועד האחרון שנקבע לקבלת ההצעות; להבטחת ביצוע סעיף זה יצרף המציע ערבות בנקאית ע"ס —20.000 ל"י (עשרים אלף לירות) אשר תוקפה יפוג ביום בו יפוג תוקף הצעתו.

6. ההצעות עם הערבות יש להכניס לתיבת המיכרזים בלשכת המנהל הכללי של משרד התקשורת בירושלים, בנין הדואר המרכזי רח' יפו 23 עד יום 30.4.72 שעה 12.00.

7. המנהל הכללי של משרד התקשורת אינו מתחייב לקבל את ההצעה הזולה ביותר, או כל הצעה שהיא.

ש. סורוקר
המנהל הכללי משרד התקשורת

בבית המשפט המחוזי בחיפה

תיק קיום צוואה 418/72
העיזבון של המנוח ...
ה ז מ נ ה

להוי ידוע לך כי הוגשה ל־בית המשפט המחוזי בחיפה בק־שה ליתן צו לקיום צוואה של המנוח שמואלי אדמונד (ז"ל), אשר נפטר בחיפה ביום 4.2.72, והמבקש הנו אחיו יצחק שמואלי.

כל המתנגד לבקשה, יגיש, תוך 15 יום מיום פרסום הזמנה זו, את טעמי התנגדותו, שאם לא כן יתן בית המשפט צו כטוב בעיניו.

ש. רזי, שופט רשם

קולנוע

תל־אביב

אופיר — הרי המזוהם (5)
אסתר — קוראים לי טריניטי (19)
אורלי — אני אוהב אותך רוזה (2)
אלנבי — מילכוד 22 (4)
בן־יהודה — גבר ארוטי (6)
גורדון — הבית בצל העצים (14)
גת — בלדה לבין היל
הוד — ללא מניע (6)
המרכז — הגנב הלוהט
זמיר — עיר אלימה
חן — כנר על הגג (17)
קריטריון — אפריקה אריאו (3)
מוגרבי — דוק
מתמיד — הרוג פנתר הרוג
מקסים — הגלולה (4)
סינרמה — האני קולדו
עדן — פרח אחד ושני גננים (2)
פאר — ידע הבשרים (11)
פריז — הזוכים המאושרים (3)
צפון — משפט אחד של פשע (9)
רמת־אביב — 12 הנעוצים
שדרות — משחקיה של ויי (7)
תמר — לך תבר ונקום
תל־אביב — הקשר הצרפתי (10)

יפו
נגה — הרפתקאותיו של דון דיאן, 7.15 9.15
צליל — קטלי 4 7 9.15

בת־ים
רמת יוסף — מהירות מסחררת
יומית: 4.30 הפשיטה על גשר המות

חולון
ארמון — היהלומים לנצח (3). 4, 7.15, 9.15
מגדל — סטלג הנשים 7.15, 9.30
יומית: 4 סופר ארגו

ירושלים
אדיסון — המפסידים
אוריון — הקשר הצרפתי (3)
אורנע — הבריחה מכוכב הקופים.
ארנון — שנים שברחו
הבירה — יהלומים לנצח (2)
חן — קוראים לי טריניטי (2)
ירושלים — סיפור אהבה (2)
סמדר — בגירתי הנאה
עדן — אני אוהב אותך רוזה (2)
רון — נתצ'ה הגבול (3)

חיפה
אורדין — עד הכדור האחרון
אורה — אני אוהב אותך רוזה (2)
אורלי — לילה בקזבלנקה
אמפיתיאטרון — הקשר הצרפתי (3)
ארמון — יהלומים לנצח (3)
חן — כנר על הגג
מירון — הגומר הנוקם
עצמון — קוראים לי טריניטי (6)
פאר — מכונת האהבה
רון — מלחמה ושלום (2)
שביט, הר הכרמל — הכרזה נגד המאפיה

קרית־טבעון
יובל־אור — ישנה נערה במרק שלי 6.15—8.45
זוהר — הקיץ שחלף 6.30—9

רמת־גן ובגבעתיים
אורדע — קוראים לי טריניטי (2) 4, 7.15, 9.30
אואזיס — כנר על הגג (4)
ארמון — מלון פלזה (2) 4, 7.15, 9.30
גל־אור — כין וקרסו (14) 4, 7.15, 9.30
הדר — איש קטן גדול (3) 9.30 7.15
לילי — התוספה, 7.15, 9.30
צעירים לנצח 4
רמה — רינגו המופלא 9.30 7.15
רמת־גן — המתפרפר 9.30 7.15
מפריץ הנקמה 4
שבים — רציחות קטנות.
יומית: ריטה לונזרה

נתניה
אסתר — אני אוהב אותך רוזה (2), 7, 9.15
יומית: סרוז (2)
יגיל — הנשרים פשטו עם שחר 6.45 9.15
סטודיו — האני קולדו 4.30, 7, 9
שרון — הרי המוזהם 7, 9.15
יומית: 4.15 בתי יקירתי

הרצליה
דגניה — כין וקרסו 7.40, 9.40

כפר־סבא
עמל — הידד אני פושע 8.15
חן — כין וקרסו 7, 9

הוד־השרון
בית הפועלים — בשם האחים 8.30 ב־4.00 12 המגודרים

חדרה
הוף — דדיגאן מהצגת "אל תדחוף את האף"

פתח־תקוה
הדר — כין וקרסו (3) 3.30, 7, 9
היכל — אהובים חורים 3.30, 7, 9

קרית שמונה
6.15 ב־8.30 מועדון הגברים
שניר — אלה הם החיים 8.30

שדורי ישראל

טלוויזיה

17.30 — מהר יותר גבוה יותר חזק יותר. 18.00 — קצור החדשות. 18.02 — דו"ש עם שירה. 18.30 — הכר את ישראל. 18.50 — לחישה. 18.57 — סקירת תבניות. 19.00 — חדשות ועניני היום (ערבית). 19.30 — שנות גבורה. 20.00 — מבט. 20.20 — קלעים. 20.45 — סרט קולנוע. 22.00 — חדשות. פסוק ממדרש תנחומא.

טלוויזיה לימודית

8.15 חשבון ד' (סידרה ב') — כיצד להלוך
9.10 אנגלית.
10.00 מכנולוגיה ט' — המקדח
10.25 חשבון ה' — חילוק במספרים ממשיים.
11.00 ביולוגיה ט' — תורשה 1; ניסויי מנדל
11.25 אנגלית ח'
12.00 מרטום ט' — חתך ישר
12.30 הנדסה ד' — חישובי שטח
13.35 מבע ד' — תנועות הרג
16.00 גני ילדים — רק עכשיו נולדו
16.12 כפר בסמואה (סרט)
16.33 מבע ד' — תנועת הרג
16.51 אנגלית ד'
17.10 אנגלית

רדיו

רשת ב'

6.00 מה טוב. 6.05 חדשות. 6.10 התעמלות. 6.20 שעון מוסרקלי. 6.59 רגע של עברית. 7.00 חדשות ו"הבוקר הזה". 7.20 זמר לך. 7.55 אור ירוק. 8.00 חדשות. 8.05 הודעות. 8.10 בר־קר טוב. 8.55 ציונות בלי מרכאות. 9.00 חדשות. 9.05 בוקר טוב. 10.00 חדשות. 10.05 לעקרת הבית. 11.00 חדשות. 11.06 לעקרת הבית. 11.40 לאן הערב ומוסיקה קלה. 12.00 חדשות. 12.05 במקצב יוצר. 12.30 בחצי היום. 13.00 חדשות. 13.05 בחצי היום. 14.00 חדשות וסקירת שעורי הצהריים. 14.11 פזמונים לא ניב. 14.53 הדרך. 15.00 חדשות. 15.05 הכל על. 16.00 חדשות. 16.05 רגע של עברית. 16.07 בידור חו"ל. 16.30 בתקווה ש־תבין את הרמז. 16.35 בידור חו"ל. 17.00 חדשות. 17.06 לי ולך. 18.00 חדשות. 18.05 לי ו־לך. 18.40 היום בספורט. 19.09 עברית לעם. 21.00 חדשות. 21.06 ירוק ירוק. 21.54 נעימות קלות. 22.00 חדשות. 22.05 שבילים לציון. 22.54 נעימות קלות. 23.00 חדשות. 23.05 דלת פתוחה. 24.00 חדשות. 00.05 אזנים עתיק. 1.00 חדשות.

רשת א'

8.00 חדשות. 8.06 קונצרט בוקר — פרסל: שאקון לכלי־קשת. המל: קונצ'רטו למנדולינה ול־תזמורת. ברהמס: שירי צוענים. פרוקופייב: פתיחה על נושאים עבריים. 9.00 חדשות. 9.05 קונצרט בוקר: בטהובן: חמישיה לפסנתר ולכלי נשיפה. אופ. 16. שומאן: חמישיה לפסנתר וכלי קשת. אופוס 47. 10.00 חדשות 10.05 גבינה בצורתא — אורי שוהם (חליל), דוד חן (כנור) הוצד גרינפלד (פסנתר). באך: טריו־סונטה מתוך "המינחה המוסיקלית". בטהובן: סרנטה לחליל ומפנתר בסי־במול מ־ג'ור. באך: סוויטה־סונטה בדו־מג'ור. 11.00 חדשות. 11.05 שיר ופזמון. 11.15 פרשיות בתולדות הישוב — לכיתות ד', ה'. 11.35 שיר ופזמון. 12.00 חדשות. 12.05 שיר ופזמון. 12.15 אנגלית למתקדמים. 14.00 חדשות וסקירת עתוני הצהריים. 14.11 לאם ולילד — לפעוטות — "העלוליו של גדי". רוחל האישון הקטן. לילדים הגדולים — לאן בעלם קפטן קוק. 15.00 חדשות. 15.05 דור דור ריקודיו — מחולות מאת מוצארט, קלרק, אלבנאר, לולי ועוד. 15.30 שידור בכורה — רון ידידיה (פסנתר בן 11½). באך: אינבנציה בשלושה קולות. היידן: סונטה ב־מי־מינור. פרוקופייב: גאבוט. שוברט: אמפרומפטי. 16.00 חדשות. 16.05 רגע של עברית. 16.06 ספר חדש — סקירה. 16.10 אגדה ד־מדרש. 16.30 התזמורת הסימפונית של רשות השידור — בנצוח אורי גד: "מנשה בחליל", בלדה לזמרים תגנים. בטהובן: קונצ'רטו מס. 2 בסי־במול מג'ור לפסנתר ולתזמורת. אופוס 19. צ'ייקובסקי: סימפוניה מס. 6 בסי־מינור אופוס 74 ("הפתטית"). 17.55 הודעות. 18.00 חדשות. 18.05 נוף הארץ. 18.10 בשבילי הספרות. 18.40 ה־משנה היומית. 18.55 להקלאי — סקירת פגעים. 19.00 חדשות ד־"היום הזה". 19.30 — מוסיקה זעירה. 19.50 — פרקי היום בתנ"ך: זכריה, פרקים ה', ו'. 20.00 חדשות. 20.10 "סיפורדיו". 20.50 פרקי חזנות "בבקשתך". 21.30 עולם המדע. 22.00 חדשות. 22.06 "מדאה". 23.00 "אופרה. 23.05 "מדאה". 24.00 ה־דשות. 00.05 רגע של שיר.

גלי צה"ל

שדורי צהרים

11.00 — המים וטעים. 11.15 — פסגת המבצר האפריקאי. 11.30 — כס המפקם. 11.35 — המים וטעים. 12.00 — חדשות. 12.05 — המים וטעים. 12.10 — דף חדש. 12.15 — המים וטעים. 12.30 — כוכב המבצר. 12.35 — המים וטעים. 13.00 — חדשות. 13.05 — ד"ש עם שיר. 12.30 — כי יבצו ומי יפסיד. 13.35 — ד"ש עם שיר. 13.55 — הודעות לחיילים. 14.00 — חדשות. 14.05 — הודעות אישיות.

שדורי ערב

15.00 — חדשות. 15.05 — בא לצלצל. 16.00 — חדשות. 16.05 — בא לצלצל. 16.50 — אנשי בכחון בהם הם עושים כיום. 17.00 — חדשות. 17.05 — הן וקשת. 17.40 — יומן צה"ל. 16.00 — חדשות. 18.05 — זה מרגיז אותי. 18.40 — שיחה חופשית. 19.00 — חדשות. 19.05 — בחזקת שניה. 20.00 — חדשות. 20.05 — קונצרט שבועי: 20.40 — אינטרמצו עם תלמידת חיל־האויר. 21.00 — חדשות. 21.05 — בקצב הזמן. 22.00 — חדשות. 22.05 — הלילה. 23.00 — חדשות. 23.05 — הלילה. 23.50 — שיחת הצות. 24.00 — חדשות.

תיאטרוני ישראל

הערב 12.4

הבימה:
הבדעקים של יפו:
תל־אביב האולם הגדול
הבית:
תל־אביב האולם הקטן

הקאמרי:
הפקודה:
תל־אביב

התיאטרון העירוני
חיפה:
הפך:
גבעת הבימה
המשכה שלנו:
חיפה

מוסיקה

ערב קאמרי בחיפה

מאת מרים בר

מן הסתם אין עוד יסוד לדבר על חיפה, כפי שנהגו לדבר ב־עבר, כעל "ציר מתה" מבחינת המוסיקה, הבידור ושאר ענפי ב־לוי תרבותי. בשבוע ימים ש־עשיתי בחיפה היה בה פסטיבל למוסיקה של עוגב, קונצרט מוסיקה "לאוזנים מפותחות", כלומר חדשה ועכשוית, והקונצרט השמיני, האחרון בעונה זו, של "הגנוגו ל־מוסיקה קאמרית. אך שלא כפסטיבל, למשל, אין הערבים שמאחורי מהחוג זה בגדר כופצ'יאריי; בי ארגונם עוסק הוגג למעלה מחמש־סר שנים, והוא נשען גם על קהל של מנויים וגם על שוחרי־מוסיקה באמנים ומתמידים, אם כי לא קבועים.

ואחרי באולם המלא מפואליפה של בית הרופא, שבו אירח הפעם החוג את שלישיית יובל, הזכירה מעט את אוירת הקונצרטים הקאמריים מלפני שנים אחדות באולם מודיאון־דיזנגוף בתל־אביב. כאשר לא רק כל המושבים באולם היו תפוסים. אלא בני־נוער להוטים אוהדי מוסיקה טובה היו ממלאים את הפרוזדור וגם כל "מושבי" — כמובן, על גבי עתון — על המדרגות. האומנם מוסיקלית חיפה יותר מתל־אביב? כי סה אני יותר לשער, כי הסיבה מקורה בכך, שבגבולה שבעבר ה־ארץ יש ריבוי יחסי של מנפפים מוסיקליים. ושפע־יותר מקטין הנ־ענינות.

הקבוצה — הכנר אורי פיאנקה, הצ'לן שמחה חלד והפסנתרן יונתן זק — פתחה את ה־ערב ב"שלישיה לפסנתר בפרק אחד" של סרג'ו נטרא. אולי אי־אפשר לדרוש מגוף אמרגני כחוג החיפאי, שהתכנית בקונצרט שלו תכניס את המאזין, ולוא במידה כלשהי, לתוך היצירה בדברי הסבר, פרטים על היוצרים ויצירותיהם. אך ודאי לאימפרסריו הוא לדרוש, למשל, שתצויין שנת כתיבתה של יצירה. מבצעת; ציון כזה מקרב "לפספטיים" את היצירה אל המאזין. ועל אחת כמה וכמה שהדבר רצוי לגבי יצירות של קומפוזיטורים בני זמננו. עם זאת מובן, שכוחו האטראקטיבי של חיבור מוסיקלי טמון בו־בעצמו.

השלישיה של נטרא, שביצועה בי־מצריך רב־גישפה, מצטיינת בי־קונסטרוקציה ברורה מאוד, כמעט קלאסית, בנוסח של השתקפויות. קרוב לסיום יש בה חזרה אל הנושא הראשון והיא סוברת בסימן שאיפה למידה של אמ־ציונליות של מבע. מבנה כזה יש בו תאי משום "הצור" מצד מל־חין בן־דימינו. בתקופה שמחברי מוסיקה ברוחים מפני כל אמוציה! (ויש לדבר הסבר ראציונלי למדי: הדי זו בריחה מפני העבר הרומנטי של המוסיקה.) ביצירתו של נטרא אין סימן של "זמורי־פתוס", גם אין המאזין יוצא ממנה משוכנע. ועם זאת אין השלישיה שופעת חשיבות ומשקל, ולא נת־גלה לי מתוכה הרבה מן המשמחה את הלב. ואולי כבר אי־אפשר לצפות בימינו להרבה ממשמחי הלב במוסיקה (כבאמנויות אח־רות) — שהרי לא־אחת נדמה לך, כי היצירה האמנותית כמו נכתבת במבוכים שאין מהם מוצא, כאילו הגיעה אל קיר אטום. אבל נטרא יודע לפחות מה הוא רוצה, והוא גם שומע מה שהוא כותב; גם אינו מקל על עצמו ואינו מקל על המבצעים את הפונקציה של... היוצר. מתוך תקוה שמכוחה של אימפרסביציה ימיא, הביצוע בדרך־כלל גם מה ליכול לצמוח רק מהשראה. הדברים ידועים יפה, וקשה להאמין, כי יוצר הראוי באמת לשמו מקל ראש בתו יהיר של עצמו ומשלים בחפץ־לב עם התערבותם של המבצעים בכוונות שלו, בפעלו.

השלישיה המופלאה במי במול מאדור של בראהמס (אופ' 40) היתה החיבור האחרון, שעמו נבג־לה לשמוננה שנים ארוכות יצירתו הקאמרית של בראהמס. שלישיה זו מצטיינת בתוכן אמוציונלי ה־מחמם את הלב, וכן גם בהרכב המיוחד שלה. אולי הרכב יחודי במינו — פסנתר, כינור וקרן צרפתית. הקרן — של וולפגאנג לוי — הכניסה למצלול היצירה. יחד עם הכינור, מן רך ו־מרגש, אידילי, אולי אף מלאכותי.

"הארכידוכס" של בטהובן (אופ' 97) מרציד ביפים עמוקות יותר בלב המאזין, ביחוד באנדאנטה קנטאבילה על הנושא וארבע ה־ואריאציות המקסימות של הפרק. והמעבר מן הפרק הזה בלי הפסקה לפינאלה השונה כל כך ממנו. על יסוד הפריטיפיבים האינטר־שגו — נדמה, שמסבר כזה יכול, מצעד התעודה והקונסטראסט שבו, להיות רק "תוגבלה" של צנק בעל שיעור־קומתו של בטהובן.

שלישיית יובל הוא הרכב מאוזן ורציני. גם אם הוא מתרסן מעט. יתכן כי ברסיטל פסנתרני היתה בדרשת כן הכלי עסיסיות רבה יותר. אבל בהרכב הנתון קיבל "הבאזין" סיפוק גדיר מתוח אצבעו־תיו של יונתן זק המתון, שאינו נוסה להפריז בפורטה ולפגוע ב־איזון (עבר שכיח מאוד בביצועים קאמריים בהשתתפות פסנתר). על אף הריסון המסויים מצטיינת ה־קבוצה באום, אם כי נדמה, ש־פיאנקו מגלה פידה גדולה יותר של להט מחבריו, ויתכן שבמבור־צת הזמן תגיע הקבוצה לשיפור עמוק יותר של "יציאה מן ה־כלים".

ביום א' הבא תנגן השלישיה יובל, באולם פלי קאופמן של מוזיאון תל־אביב החדש, בשלב ב־של קונצרט התוחרות לפרס ל־קומפוזיציה על שם סמואל ליבר־סון; לשלב זה עברו שלוש יצירות, שיבוצעו, כמובן, בעילום־שם. והיצירה שתזכה בפרס תבר־צע בנגינה חוזרת.

קולנוע

יומרה ללא כיסוי

מאת זאב רב־נוף

("דוק"; מוגרבי, תל־אביב)

אין אנו זקוקים ל"דוק" (ארה"ב, 1971) כדי ללמוד סיפור־עובדות על קרב־האקדחים המפורסם ביותר בתולדות המערב הפרוע. הקרב התנהל ליד או.קיי. קורל בטומסטון, אריזונה, באוקטובר 1882 ובו חיסל המארשאל וייאט ארפ, בעזרת שני אחיו ו־ידידו "דוק" (קיצור ל"דוקטור") הולידיי, את משפחת אייק קלנטון. הן העובדות והן האגדה ש־מסביב לגיבורים האלה רשומים בתולדות ארצות־הברית. אשר ל־אינטרפרטאציה חפשית של העובדות, הרי הבמאי פראנק פרי והתסריטן פיט האמיל משנים הרבה יותר מאשר עשרות ספרים וסרטים (הידועים ביותר "קידתי קלמנטיין" של ג'ון פורד ו"דו־קרב באו.קיי. קוראל" של ג'ון סטארג'ס) שראו אור עד כה. השובה הגישה והאידיאולוגית ל־כבשים ונקודת־ההשקפה.

כאן משמה פרי (מי שעשה את "דוד וליזה" ו"יומן אינטימי של אשה נשואה") את הכל. וייאט ארפ אינו עוד הדמות המרכזית. תפקיד זה עובר ל"צליל", הוא ה"דוק". ארפ מוצג כרשע מוש־לם, הולידיי כאנטי־הגיבור הר־קלנטונים כקרבנות פראיים. אך ראינה מהווה עוד סנטמציה, די להזכיר את יצירתו של סם פקינפא או את "הקלפן והזונה" של רוברט אלטמן; אלא שאם הסיניים שהוזכרו כשאר צמודים לקו חברתי־אנושי מוצק, הרי פרי שואף ליותר מדי בסרט אחד; הוא מנסה להיות נביא הגאולה בנים וישרים. המאכינאציות אינן כבוד או צדק, אלא פוליטיקה, כוח וכסף. והו סרט שנועד להיות הן "אנטי־מערבון" והן "אנטי־אגדה". גישה דומה הופעלה בשנים האחרונות עלידי רבים את הכל ועל כן סרטו הוא יומרה מורבת.

גם הדראמה בנויה בצורה אנטי־דראמאטית. הדו־קרב עצמו אינו מהוה עוד שיא אשר אליו מובילים כל החוטים. הוא סצינה ביים לשעבר, אקדוחן, מהמר. הוא יה שחפת ושתיין דהוים, לשקם את חייו בלי הצלחה. הוא קרוע בין הרגש שלו אל האשה לבין ידידותו של ארפ, ממנו הוא שרגה כליכך, בין דכאון לבין תקוה.

וכל העובדות כמולפות כדי ל־הוביל אל הסיום בו "דוק", מוד־כא בהכל, הולך הן מהאשה והן מהידיד כדי למות לבדו. בתוך סגנון, שהוא מיזוג בלתי־יציל ר־גחדים מלאים של פקינפא, אלטמן ופטרבנס (יש רגעים שנדמה לך, שאתה שוב רואה את "שייד" כשהוא עם הבינטה מבחוץ), מצ־טלצלות המלים הגבוהות. אין כאן דיאלוג פשוט. כל משפט הוא מכה "משמעותית". כל קללה יד־רדת "לעומק". אנשים אינם כ־דברים כך, רק החלילים מלאכותיים.

סטיוסי קיץ' (משמאל) והאריס יולין

לכן כשרונם של השחקנים ה־טובים, המנסים להתגבר על ה־דהליליות המאמצת, אינו מועיל. סטיוסי קיץ' (דוק) נראה כמו צוק סלע משתעל. האריס אולין (ארפ) הוא פוליטיקאי פרובינציאלי בלי עומק אנושי ופיי דאנוויי (קייט) משחקת ב"מלט אהיד". נעים, אך שטוח. הסרט יפה מאד־מאד. ג'ראלד הירשפלב עשה במבלמ־תו מלאים בגוונה של ספרה. ה־נוף של המערבונים האיטלקיים, אך היופי הפלאסטי, הזה ודאי שאינו יכול לשמש תחליף למה שנועד להיות הצהרה פוליטית־חברתית חשובה והוא נעשה מצ־צת־סרק בלבד. אמורגה בסרט, חלושה מכל ה־שאר, מהירה מאד ונועדה להיות רק פוזגמה פוליטית. הסרט מת־רכז בבעיניים אחרים, איטיים ו־"משמעותיים". אנו באים עם "דוק" לטומסטון כשהוא מביא עמו את הזונה קייט אלדר ו־עוקבים כיצד מנסה רופא־השיניים.

הרחבת "השוק" תפגע ביצוא

(המשך מע' 7)

צה בארץ, אבל מצלים אותה הנתונים שניתנו הנספה החקלאי בשגרירות ישראל בלונדון ד"ר עמי שחורי, היא, שיצוא המזון הסורי המעובד מהוה 51 אחוז מסך היצוא הישראלי לבריטניה וכ־60 אחוז מהיצוא הישראלי ל־דניה. אלה הן עובדות רבות משמעות בוחה המדיניות החקלאית המובהקת שבה נוקט ה"שוק" ושמגמתה להגן באדרה קיצוני על התוצרת החקלאית של מדינות ה"שוק".

המוצרים שייפגעו

ניתוח רשימת המוצרים היש־ראליים שייפגעו, מעמיד את יצוא ההדרים בראש. המכס החיצוני המשותף של ה"שוק", החל על הדרי־ישראל, הוא 12 אחוז (זאת לאחר הסכם ההעדפה שבין ישראל ו"השוק" ובעקבות "סיבוב קנדי"); ואילו המכס החיצוני ה־נהוג כיום בבריטניה הוא 5 אחוזים בלבד. פירוש הדבר — פגיעה רצינית בהכנסות הפרדסנים מצד אחד ובייקור התפוז היש־ראלי בשוק האנגלי. דווקא כאשר קיימת נטיה ברורה להקטין את צריכת הפרי הכלי. נוסף על זאת, סיכות ה"רפראנס פרייס" (הקנס הכספי האוטומטי המוטל אם מחיר ההדרים — עקב הצפת ה־שווקים — יורד לרמת מינימום מסויימת וגם גובים מכס מלא על 20 אחוז מערך התבוצרת בנמל הכניסה) הנהוגה ב"שוק" חלה על בריטניה. אכבם הצלאת המכס בבריטניה תתנהל בהדרגה במרוצת חמש שנים, אבל שיטת ה־"רפראנס פרייס" תונהג מיד ב־תחילת 1973. דבר זה יפגע באפשרות שהיתה עד עכשיו למתוצה לשיווק פרי־הדר לזהוש אתיות הפרי הגשלוות לאנגליה ול־מדינות ה"שוק" כדי לשמור על רווחיות ולמנוע ידידת מחירים. פגיעה זו תהיה קשה בשבילנו, כי בשנים הקרובות צפויים לכמויות הולכות וגדולות של פרי הדר מד־ינות אגן הים־התיכון עד כדי הצפת אירופה, וקיימת סכנה ש־הקנס האוטומטי יופעל לא פעם אחת כפי שהיה השנה, אלא מספר פעמים בעונה אחת.

פגיעה חמורה תהיה גם במוצרי פרי־הדר, אשר עד כה היו משוחררים מתשלום מכס. הצפרסות אנגליה ל"שוק" פירושה הטלת מכס של כ־25 אחוז, אנו מספקים כיום כ־52.4 אחוז מהיבוא הבריטי של מוצרי פרי־הדר, ואילו המכס על מוצרי עגבניות יגדל מ־5 ל־18 אחוז.

יצוא הלבידים נמצא בסכנה ריצינית. המכס על הלבידים יעלה מ־5 אחוזים ל־13 אחוז. כאשר הצרפתים מעוניינים ביותר בחיסול התחרות הישראלית וב־כיבוש השוק האנגלי להלוטין. אין זה סוד שהם נערכים עתה לקראת ביצול. היתרון שיהיה להם, מוצר אחר שייפגע הוא הברומיד שהמכס עליו יעלה מ־6 ל־12 אחוז.

אף היצוא המתפתח של ירקות ופירות עשוי להיפגע. למשל: המכס על מלונים יעלה מ־5 ל־11 אחוז. לעומת זאת תחול הקטנה במכס על פרחים, כי המכס של ה"שוק" נמוך מזה המקובל ב־אנגליה.

עובדות אלה מצביעות על סכנת התמוטטות היצוא הישראלי לבריטניה, לאחר הצטרפותה לשוק ה"שוק". מצבים שהושקעו בהתבססות בשוק זה. גם אם האנגלים יגלו רצון טוב ונכונות לסייע לנו במאבק לצמצם ככל האפשר את הפגיעה ביצואנו אין ההכרעה נתונה בידם, אלא בידי מוסדות ה"שוק" בבריסל. ואילו ב"שוק" נעמד בחד־שים הקרובים לפני מערכה ממו־שכת ומכריעה.

דוד ליפקין

(רשימה ראשונה בסידרה על ה"שוק" וישראל)

חברת "אויס" להשכרת רכב צרפה לאחרונה לצי המכוניות שלה מכוניות מדגם "פולקסוואגן 181" המכונות ספארי גלאקסי. המכוניות מיועדות לנסיעה בחולות לאורך החופי. הסניף הראשון המפעיל "פולקסוואגן 181" הוא הסניף במלון "דרקיסרויה" שנפתח לאחרונה בנמל. בתמונה — "פולקסוואגן 181" של "אויס".

בבית המשפט המחוזי בחיפה

תיק קיום צוואה 416/72

בענין: צוואת מר אלפרד מאיר ז"ל, שנפטר ביום 3.2.72 בחיפה.

המבקשים: 1. קורט מאיר מחיפה. 2. עדנה טובה בשן מחיפה ע"י ב"כ עוה"ד ד"ר ה. גוטשלק ו/או א. קיסאי מרח' אבן סינא 26 חיפה.

ה ז מ נ ה

הריני מזמין בזה כל אדם ל־התייצב בבית המשפט תוך 15 יום מיום פרסום הזמנה זו וליתן טעם מדוע לא תקויים ולא תרשם ה־צוואה האחרונה ומדוע לא תינתן תעודת קיום צוואה. למר קורט מאיר ומדוע לא יומנה מר קורט מאיר למנהל עזבונו של המנוח הנ"ל. שאם לא כן, יגש בית־ה־משפט ליתן תעודה זו כאמור, ב־ליתן צו למינוי מנהל עזבון כאמור.

ש. רזי, שופט רשם

להפריד המדינה מהדת

(המשך מע' 7)

אדם בעזותו, או בטירונו, להפיד לפניה.

דומה על כן כי סיסמת הנישואין האזרחיים, על כל צדקתה, מסיחה את הדעת מעיקר בעיית יחסי הדת והמדינה בארץ. הכל יודעים כי גם כאשר יתאפשרו נישואין כאלה, יזדקקו להם רק בודדים. כי כוחה של המכורות חזק הוא. ביחוד כי שאין הכפיה בדרך החוק הגו... גלוית אליה. ובעצם גם אין כאן כפיה דתית אמיתית: תורת ישראל רואה בכל בני זוג הזוים תחת קורת־גג אחת כאילו הם מקודשים, אפילו לא ראו רב בחייהם. הבעיה העיקרית היא בכך, שכל עוד מצורבים אנו עניני מדינה, הצריכים מסגרת חוקתית וצריכים להיקבע עלידי נבחרים, עם ענייני דת, אין אנו יכולים לכתוב חוקה אמיתית למדינת ישראל.

יעקב גורן

חוק התכנון והבניה תשכ"ה—1965

מרחב תכנון מקומי, בפר־סבא

הודעה בדבר אישור תכנית מפורטת

נמסרת בזה הודעה, בהתאם לסעיף 117 לחוק התכנון והבניה, תשכ"ה—1965, כי הועדה המחוזית לתכנון ולבניה, מחוז המרכז, אישרה תכנית מפורטת הנקראת "תכנית מפורטת מס' כס/2/212", שהודעה על הפקדתה יחד עם התשריט המצורף אליה, פורסמה בילקוט הפרסומים 1780, 25.11.71, עמ' 407.

התכנית האמורה, בצורה שבה אישרה הועדה המחוזית ביחד עם התשריט המצורף אליה, הופקדה במשרדי הועדה המחוזית הא־מורה וכן במשרדי הועדה המקומית לתכנון ולבניה, כפר־סבא, וכל מעוניין רשאי לעיין בה ללא תשלום בימים ובשעות שהמשרדים הא־מורים פתוחים לקהל.

א. חירן,
יו"ר הועדה המחוזית לתכנון ולבניה, מחוז המרכז

هكذا من الاصل